

**SAMSUNG**

SM-R600

# Руководство пользователя

# Содержание

## Начало работы

- 5** Об устройстве Gear Sport
- 6** Прочтите перед использованием
- 9** Внешний вид устройства
  - 9 Комплект поставки
  - 10 Устройство Gear
  - 11 Док-станция для беспроводной зарядки
- 12** Аккумулятор
  - 12 Зарядка аккумулятора
  - 14 Советы и меры предосторожности во время зарядки аккумулятора
  - 15 Режим энергосбережения
- 16** Правильное ношение устройства Gear
  - 16 Надевание устройства Gear
  - 16 Советы и меры предосторожности при использовании ремешка
  - 17 Замена ремешка
- 19** Включение и выключение устройства Gear
- 20** Подключение Gear к мобильному устройству
  - 20 Установка приложения Samsung Gear
  - 20 Подключение Gear к мобильному устройству по Bluetooth
  - 22 Удаленное подключение

## Основные сведения об устройстве

- 23** Управление экраном
  - 23 Экраны
  - 24 Включение и выключение экрана
  - 24 Переключение между экранами
  - 26 Использование безеля
  - 28 Сенсорный экран
  - 31 Панель быстрого доступа
- 36** Часы
  - 36 Экран часов
  - 37 Изменение вида часов
  - 38 Использование функции постоянного отображения часов
  - 38 Режим «Только часы»
- 39** Уведомления
  - 39 Панель уведомлений
  - 39 Просмотр входящих уведомлений
  - 40 Выбор приложений, от которых поступают уведомления
- 41** Ввод текста
  - 41 Введение
  - 41 Использование функции голосового ввода
  - 42 Использование смайликов
  - 43 Использование режима рукописного ввода или клавиатуры
- 44** GPS
- 45** Экстренные сообщения
- 46** Поиск устройства Gear

## Приложения

- 47 Сообщения**
- 49 Телефон**
  - 49 Введение
  - 49 Входящие вызовы
  - 51 Выполнение вызовов
- 51 Контакты**
- 53 Samsung Pay**
- 54 Samsung Health**
  - 54 Введение
  - 57 Счётчик калорий
  - 58 Шагомер
  - 59 Этажи
  - 61 Упражнение
  - 64 Пульс
  - 67 Вода
  - 68 Кофеин
  - 69 Together
  - 70 Суточный журнал
  - 71 Настройки
  - 71 Дополнительная информация
- 72 Баро-альтиметр**
- 75 Музыка**
  - 75 Введение
  - 75 Прослушивание музыки
  - 75 Импорт музыкальных файлов
  - 76 Воспроизведение музыки на устройстве Gear
  - 76 Воспроизведение музыки с мобильного устройства
  - 76 Воспроизведение музыки без подключения к мобильному устройству
- 77 Напоминания**
- 78 Календарь**
- 78 S Voice**
  - 78 Введение
  - 78 Задание команды пробуждения
  - 79 Приложение S Voice
  - 80 Выбор языка
- 80 Погода**
- 80 Будильник**
- 81 Мировое время**
- 82 Галерея**
  - 82 Импорт и экспорт изображений
  - 83 Просмотр изображений
  - 83 Удаление изображений
- 84 Краткие новости**
- 84 Найти телефон**
- 85 Электронная почта**
- 85 Управление презентацией**
  - 85 Введение
  - 85 Подключение устройства Gear к компьютеру по Bluetooth
  - 86 Настройка функций сигнала
- 87 GALAXY Apps**
- 88 Настройки**
  - 88 Введение
  - 88 Циферблаты и стили
  - 89 Вибрация
  - 89 Устройство
  - 90 Экран
  - 90 Подключения

- 94 Настройки приложений
- 95 Безопасность
- 96 Общие настройки
- 97 Управление энергопотреблением
- 98 Сведения о Gear
- 98 Подключение к новому смартфону

## Приложение Samsung Gear

### 99 Введение

### 100 ИНФОРМАЦИЯ

### 101 НАСТРОЙКИ

- 101 Циферблаты часов
- 101 Уведомления
- 102 Приложения
- 103 Передача содержимого на Gear
- 103 Отправка экстренных оповещений
- 104 Найти мой Gear
- 104 Подключение Gear
- 105 Быстрые сообщения
- 105 Samsung Health
- 105 Samsung GALAXY Apps
- 106 Сведения о Gear
- 107 О приложении Samsung Gear

## Приложение

### 108 Устранение неполадок

# Начало работы

## Об устройстве Gear Sport

Gear Sport — это смарт-часы, способные анализировать характер ваших тренировок и позволяющие следить за здоровьем, совершать звонки, слушать музыку и использовать другие разнообразные приложения. Поворотом безеля можно быстро и легко управлять удобными функциями. Кроме того, можно изменить дизайн часов в зависимости от предпочтений.

Подключите устройство Gear Sport к мобильному телефону, чтобы расширить его возможности.



## Прочтите перед использованием

В целях правильного и безопасного использования устройства, прежде чем приступить к работе с ним, изучите это руководство.

- Приведенные ниже описания основаны на настройках устройства по умолчанию.
- Приведенные сведения могут частично не соответствовать функциям данного устройства. Это зависит от региона, характеристик устройства, программного обеспечения или поставщика услуг.
- Контент (высококачественный контент) с высоким потреблением ресурсов ЦП и ОЗУ влияет на общую производительность устройства. Приложения, использующие такой контент, могут работать некорректно в зависимости от характеристик устройства и среды, в которой оно используется.
- Компания Samsung не несет ответственности за нарушения производительности, вызванные приложениями, выпущенными не компанией Samsung.
- Компания Samsung не несет ответственности за нарушения производительности или совместимости, возникшие вследствие редактирования настроек реестра или внесения изменений в операционную систему. Попытки изменить настройки операционной системы могут привести к некорректной работе устройства Gear или приложений.
- ПО, звуковые файлы, обои, изображения и прочее содержимое, предустановленное на устройство Gear, лицензировано для ограниченного использования. Копирование и использование этих материалов в коммерческих или иных целях является нарушением авторского права. Пользователи несут полную ответственность за незаконное использование мультимедийного содержимого.
- Предустановленные на устройстве Gear приложения подлежат обновлению. В дальнейшем их поддержка может быть прекращена без предварительного уведомления. В случае возникновения вопросов относительно предустановленных на устройстве Gear приложений обратитесь в сервисный центр Samsung. По вопросам, касающимся установленных вами приложений, обращайтесь к вашему поставщику услуг.
- Изменение операционной системы устройства Gear и установка ПО из неофициальных источников может вызвать сбои в работе устройства Gear и повреждение или утерю данных. Такие действия являются нарушением условий лицензионного соглашения Samsung и ведут к прекращению действия гарантии.
- Некоторые функции могут не работать в соответствии с описанием в данном руководстве. Это зависит от производителя и модели подключенного к Gear мобильного устройства.

## Обозначения, используемые в данном руководстве



**Предупреждение** — ситуации, которые могут привести к получению травмы вами или кем-либо из окружающих.



**Внимание** — ситуации, которые могут привести к повреждению устройства или другого оборудования.



**Примечание** — примечания, советы или дополнительные сведения.

## Влаго- и пылезащита

Устройство оснащено влаго- и пылезащитой. Следуйте советам ниже для обеспечения влаго- и пылезащиты устройства. Их несоблюдение может привести к повреждению устройства.

- Избегайте контакта устройства с **водой под напором**.
- Не пользуйтесь устройством во время ныряния, плавания под водой или занятия любыми видами спорта в воде с быстрым течением.
- Тщательно вытрите намокшее устройство или мокрые руки перед использованием устройства.
- **Падения или другие воздействия на устройство** могут сказаться на пыле- и водонепроницаемости устройства.
- Не разбирайте устройство. Водо- и пыленепроницаемые качества устройства могут быть нарушены.
- Не подвергайте устройство воздействию резких перепадов температуры воды или воздуха.
- Не сушите устройство с помощью нагревательного прибора, такого как фен для волос.
- Водонепроницаемость устройства может нарушиться в сауне.
- Некоторые функции, такие как сенсорный экран, могут не работать должным образом, **если устройство используется в воде**.
- **Устройство прошло испытания в контролируемой среде и признано устойчивым к воздействию воды и пыли в определенных условиях и ситуациях. (Устройство признано влагозащищенным, будучи погруженным в воду на глубину 50 м, в соответствии с международным стандартом ISO 22810:2010, и может использоваться в мелкой воде. Отвечает требованиям к пылезащищенности в соответствии с классификацией стандарта IEC 60529 IP6X.)**

## Очистка устройства Gear и уход за ним

Следуйте приведенным ниже указаниям — их соблюдение гарантирует правильность работы устройства Gear и сохранение его внешнего вида. Несоблюдение этих указаний может стать причиной повреждения устройства Gear и появления раздражения кожи.

- В случае погружения устройства в пресную воду тщательно протрите его чистой мягкой тканью. В случае попадания на устройство любой жидкости, не являющейся пресной водой, например духов, мыльной воды, масла, воды из бассейна, морской воды, солнцезащитного средства или лосьона, ополосните устройство в пресной воде и тщательно просушите его, протерев чистой, мягкой тканью перед использованием.
- Для очистки устройства Gear не следует использовать мыло, чистящие вещества, абразивные материалы и сжатый воздух, а также запрещается применять ультразвуковые волны или внешние источники тепла. Это может повредить устройство Gear. Остатки мыла, моющих и дезинфицирующих средств или чистящих веществ на устройстве Gear могут вызвать раздражение кожи.
- После тренировки или в случае появления пота помойте запястье и ремешок. Очистите устройство Gear пресной водой, протрите его небольшим количеством медицинского спирта, после чего тщательно высушите.
- Для удаления солнцезащитного крема, лосьона или масла используйте не содержащее мыло моющее средство, после чего прополощите и тщательно высушите устройство Gear.
- Если на устройстве Gear появились пятна или какие-либо вещества, очистите устройство смоченной нежесткой зубной щеткой.

## Предостережения касательно аллергии на материалы устройства Gear

- Компания Samsung протестировала вредные материалы, содержащиеся в устройстве Gear, с привлечением внутренних и внешних организаций по сертификации, в том числе были проведены тесты всех материалов, которые контактируют с кожей, тест на кожную токсичность и тест на ношение устройства Gear.
- В устройстве Gear содержится никель. Соблюдайте надлежащие меры предосторожности в случае гиперчувствительности кожи или при наличии аллергии на какие-либо материалы устройства Gear.
  - **Никель:** в устройстве Gear содержится никель, количество которого незначительно и меньше порога, определенного регламентом Европейского союза REACH. Пользователь не подвергается воздействию никеля, находящегося внутри устройства Gear, и устройство Gear прошло международную сертификацию. Однако следует проявлять осторожность при использовании устройства Gear в случае гиперчувствительности к никелю.



- В производстве устройства Gear применялись только материалы, отвечающие требованиям стандартов Комиссии США по безопасности потребительских товаров (CPSC), регламентов стран Европейского союза и других международных стандартов.
- Дополнительную информацию о порядке обращения компании Samsung с химическими веществами можно получить на веб-сайте Samsung (<http://www.samsung.com/us/aboutsamsung/sustainability/environment/chemical-management/>).

## Внешний вид устройства

### Комплект поставки

В комплект поставки входят следующие компоненты:

- Устройство Gear
- Док-станция для беспроводной зарядки
- Ремешок
- Зарядное устройство
- Краткое руководство



- Если присоединенный ремешок велик для запястья, замените его на ремешок меньшего размера.
- Комплект поставки устройства Gear и набор доступных аксессуаров могут различаться в разных регионах и определяются поставщиком услуг.
- Поставляемые аксессуары предназначены исключительно для данного устройства Gear и могут быть несовместимы с другими устройствами.
- Внешний вид изделий и технические характеристики могут быть изменены без предварительного уведомления.
- Дополнительные аксессуары можно приобрести у местных дилеров компании Samsung. Перед покупкой убедитесь, что они совместимы с вашим устройством Gear.
- В отличие от устройства Gear некоторые аксессуары, например док-станции, могут не обладать такой же водо- и пыленепроницаемостью.
- Применяйте только аксессуары, рекомендованные компанией Samsung. Использование нереконмендованных аксессуаров может привести к проблемам в работе и сбоям, на которые не распространяется гарантия.
- Доступность любых аксессуаров целиком и полностью зависит от производителя. Дополнительные сведения о доступных аксессуарах см. на веб-сайте Samsung.

## Устройство Gear

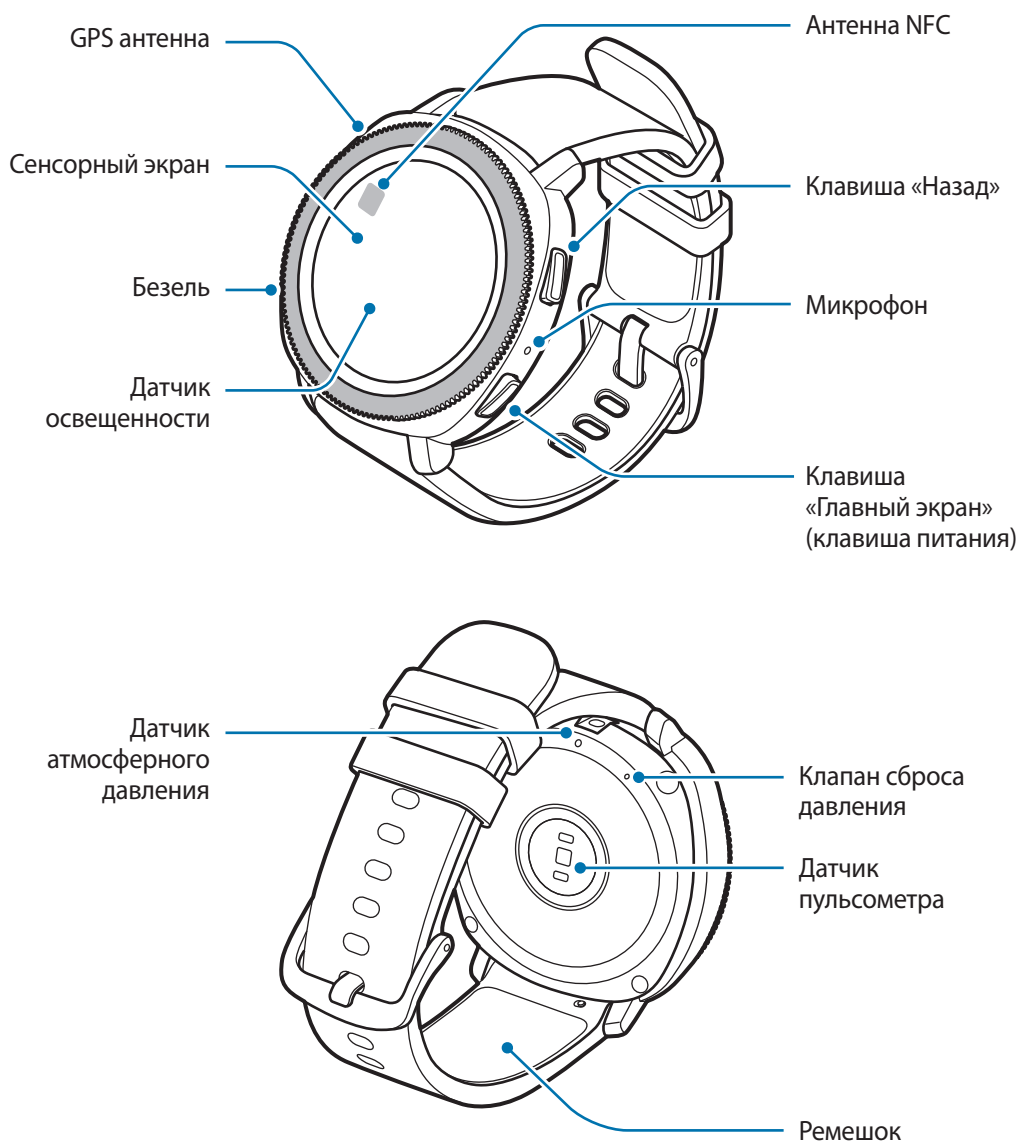



- Убедитесь, что ремешок устройства чист. При контакте ремешка с загрязняющими частицами, такими как пыль или краска, на нем могут появляться трудноудаляемые пятна.
- Запрещается вставлять острые предметы в датчик атмосферного давления, клапан сброса давления или микрофон. Возможно повреждение внутренних компонентов устройства Gear и нарушение влагонепроницаемости.



Убедитесь, что во время разговора микрофон Gear ничем не закрыт.

## Клавиши

Клавиша	Функция
 <b>Главный экран/питание</b>	<ul style="list-style-type: none"> <li>• Нажмите и удерживайте, чтобы включить или выключить устройство Gear.</li> <li>• Нажмите, чтобы включить экран.</li> <li>• Нажмите и удерживайте в течение более 7 секунд, чтобы перезагрузить Gear.</li> <li>• Если открыт экран часов, нажмите, чтобы перейти на экран приложений.</li> <li>• Если открыт какой-либо другой экран, нажмите, чтобы перейти на экран часов.</li> </ul>
 <b>Назад</b>	<ul style="list-style-type: none"> <li>• Нажмите для возврата на предыдущий экран.</li> </ul>

## Док-станция для беспроводной зарядки

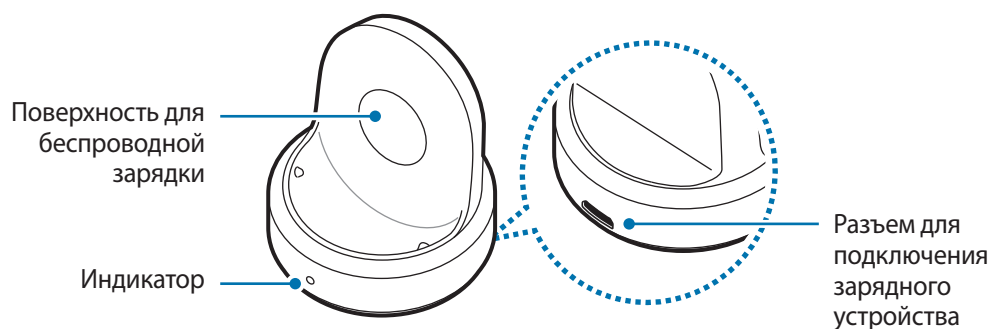

Не допускайте попадания воды на док-станцию для беспроводной зарядки, так как она не обладает водо- и пыленепроницаемостью в отличие от устройства Gear.

# Аккумулятор

## Зарядка аккумулятора

Перед первым использованием устройства или после продолжительного периода, в течение которого устройство не использовалось, необходимо зарядить аккумулятор.



Используйте только аккумуляторы, зарядные устройства и кабели, одобренные компанией Samsung. Использование несовместимых зарядных устройств и кабелей может привести к взрыву аккумулятора или повреждению устройства Gear.



- Используйте беспроводную док-станцию для зарядки и зарядное устройство из комплекта поставки. В случае использования сторонних зарядных устройств устройство Gear может не заряжаться должным образом.
- Неправильное подключение зарядного устройства может привести к серьезному повреждению вашего устройства. Гарантия не распространяется на любые повреждения, возникшие в результате неправильного использования устройства и аксессуаров.



В целях экономии электроэнергии отключайте зарядное устройство, если оно не используется. Зарядное устройство не оснащено переключателем питания, поэтому его нужно отключать от электрической розетки, чтобы прервать процесс зарядки и сэкономить электроэнергию. При использовании зарядное устройство должно плотно прилегать к электрической розетке и быть легкодоступным.

1

Вставьте штекер зарядного устройства в разъем для подключения зарядного устройства на беспроводной док-станции для зарядки, а затем подключите зарядное устройство к электрической розетке.

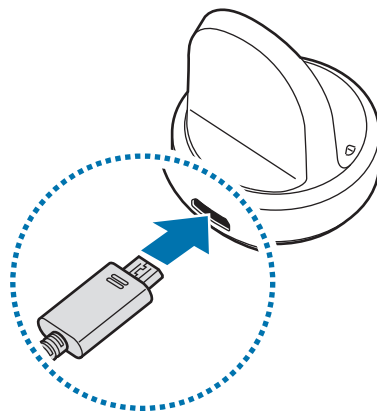

- Поместите устройство Gear на док-станцию для беспроводной зарядки, совместив центр задней стенки устройства Gear с центром док-станции для беспроводной зарядки.

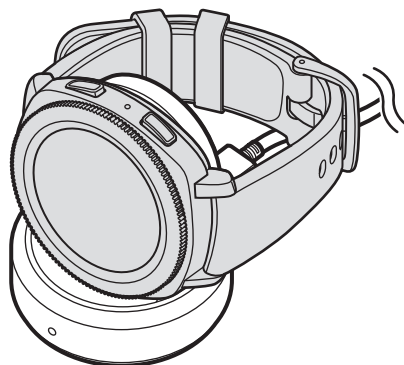

## Проверка состояния заряда аккумулятора

После подключения устройства Gear к беспроводной док-станции для зарядки имеющийся на ней светодиодный индикатор загорается разными цветами, указывая на состояние зарядки.

Цвет	Состояние зарядки
Красный	Выполняется зарядка
Зеленый	Аккумулятор полностью заряжен
Оранжевый	Подключен адаптер с низким напряжением



В случае возникновения ошибки, связанной с беспроводной док-станцией для зарядки, светодиодный индикатор мигает красным. Отсоедините устройство Gear от док-станции для беспроводной зарядки, подождите пока индикатор не перестанет мигать и восстановите соединение между двумя устройствами. Если ошибка повторится, обратитесь в сервисный центр Samsung для получения поддержки.

## Снижение потребления электроэнергии

Ниже перечислены рекомендации по экономии заряда аккумулятора Gear.

- Если устройство Gear не используется, выключите экран, накрыв его ладонью.
- Включите режим энергосбережения.
- Закройте неиспользуемые приложения.
- Отключите Wi-Fi, если он не используется.
- Уменьшите яркость экрана.
- Отключите функцию постоянного отображения часов.
- Отключите функцию голосового пробуждения в приложении **S Voice**.
- Отредактируйте настройки уведомлений в **Samsung Gear** на мобильном устройстве.
- Отключите функцию GPS.
- Для функции «Автопульс» выберите **Частый** или **Никогда**.

## Советы и меры предосторожности во время зарядки аккумулятора

- При наличии посторонних предметов или веществ между устройством Gear и беспроводной док-станцией для зарядки устройство Gear может не зарядиться должным образом. Не допускайте попадания на устройство Gear и беспроводную док-станцию для зарядки пота, жидкостей или пыли.
- Когда заряд аккумулятора подходит к концу, появляется значок пустого аккумулятора.
- При полной разрядке аккумулятора включить устройство Gear невозможно, даже если подключить его к зарядному устройству. Следует подождать несколько минут, пока аккумулятор немного зарядится, прежде чем включать устройство Gear.
- При одновременном использовании нескольких приложений аккумулятор может быстро разряжаться. Чтобы избежать разрядки аккумулятора во время передачи данных, эти приложения следует всегда запускать при полностью заряженном аккумуляторе.
- Если для зарядки используется не зарядное устройство, а, например, ПК, на зарядку аккумулятора может потребоваться больше времени из-за меньшей силы электрического тока.
- Если устройство Gear заряжается одновременно с другими устройствами с помощью мультифункционального зарядного устройства, на полную зарядку может потребоваться больше времени.



- Во время зарядки аккумулятора можно пользоваться устройством Gear, но в этом случае на зарядку его аккумулятора потребуется больше времени.
- Если устройство Gear получает нестабильное питание во время зарядки, сенсорный экран может не реагировать на касания. В этом случае отключите устройство Gear от беспроводной док-станции для зарядки.
- Во время зарядки устройство Gear может нагреваться. Это нормальное явление, не влияющее на производительность и срок службы устройства Gear. Если аккумулятор нагреется больше обычного, зарядное устройство может прекратить свою работу.
- Если устройство Gear не заряжается должным образом, обратитесь в сервисный центр Samsung.
- Не используйте изогнутый или поврежденный кабель USB. Если кабель USB поврежден, не используйте его.

## Режим энергосбережения

Для продления времени работы от аккумулятора включите режим энергосбережения.

- Все цвета экрана отображаются в серой палитре.
- Отключаются все функции, кроме телефона, сообщений и уведомлений.
- Функция Wi-Fi отключена.
- Производительность процессора Gear ограничена.

На экране приложений Gear нажмите кнопку  (**Настройки**) → **Управление энергопотреблением** → **Экономия энергии** → . Чтобы включить режим энергосбережения, можно также нажать кнопку  →  на панели быстрого доступа. Дополнительные сведения о способах открытия панели быстрого доступа содержатся в разделе [Панель быстрого доступа](#).

Чтобы выключить этот режим, выберите пункт **ВЫКЛ.** → . Чтобы выключить режим энергосбережения, можно также нажать кнопку  →  на панели быстрого доступа.

## Правильное ношение устройства Gear

### Надевание устройства Gear

Откройте замок браслета и накиньте ремешок на запястье. Затяните ремешок, вставьте язычок в нужное регулировочное отверстие и зафиксируйте замок браслета, чтобы закрыть его.

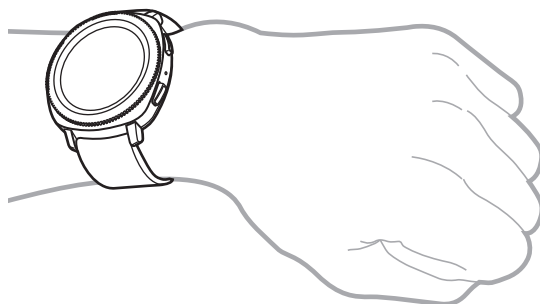

Не сгибайте ремешок слишком сильно. Это может повредить устройство Gear.



Для более точного измерения пульса с помощью Gear носите Gear так, чтобы устройство плотно прилегало к нижней части руки над запястьем. Дополнительная информация представлена в разделе [Использование устройства Gear](#).

### Советы и меры предосторожности при использовании ремешка

- При продолжительном ношении устройства Gear возможно раздражение кожи по причине трения и давления. После ношения устройства Gear в течение продолжительного времени снимите его с запястья и не надевайте несколько часов.
- Раздражение кожи может возникать по причине аллергии, факторов внешней среды, прочих факторов, а также при длительном контакте с мылом или потом. В этом случае прекратите пользоваться устройством Gear и подождите 2 или 3 дня до тех пор, пока симптомы не ослабнут. Если симптомы не проходят или усугубляются, немедленно обратитесь к врачу.
- Перед надеванием устройства Gear кожа должна быть сухой. При длительном ношении влажного устройства Gear возможно воздействие на кожу.
- Если устройство Gear используется в воде, уберите посторонние материалы с кожи и устройства Gear и тщательно высушите их во избежание раздражения кожи.
- Не используйте в воде любые аксессуары помимо устройства Gear.



## Замена ремешка

Отсоедините ремешок от устройства Gear для замены на новый.

- 1 Задвиньте пружинный стержень ремешка внутрь.

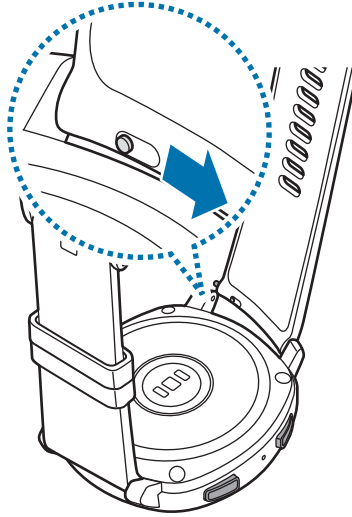

- 2 Отсоедините ремешок от корпуса устройства Gear.

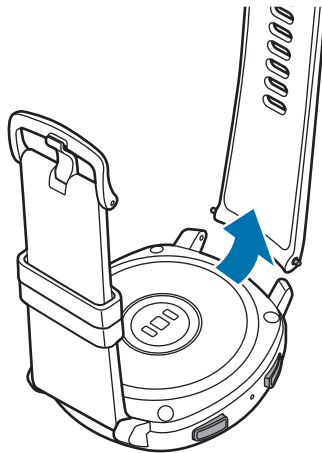

**3** Вставьте один конец пружинного стержня в проушину устройства Gear.

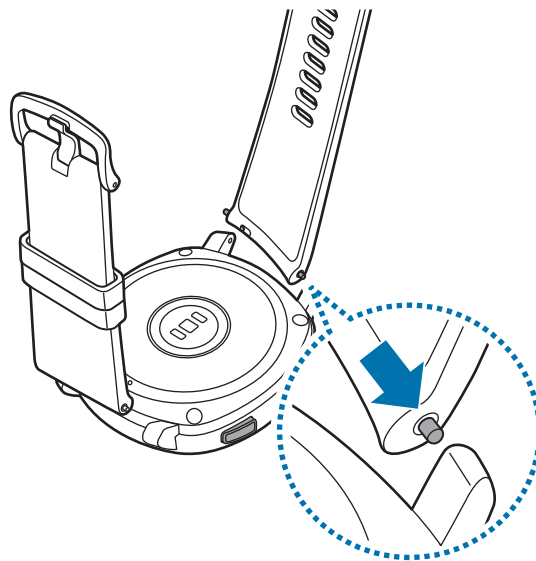

**4** Задвиньте пружинный стержень внутрь и подсоедините ремешок.

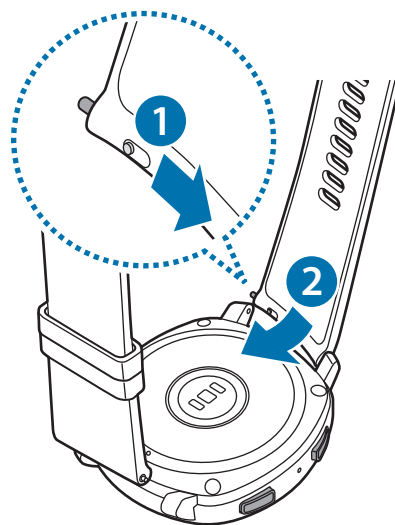

## Включение и выключение устройства Gear

Чтобы включить устройство Gear, нажмите и удерживайте клавишу «Главный экран» (клавишу питания) в течение нескольких секунд.

При первом включении устройства Gear или после его сброса на экране появляются инструкции по загрузке и установке приложения Samsung Gear на мобильном устройстве. Дополнительная информация представлена в разделе [Подключение Gear к мобильному устройству](#).

Для выключения устройства Gear нажмите и удерживайте клавишу «Главный экран» (клавишу питания), а затем выберите пункт **Выключение**.

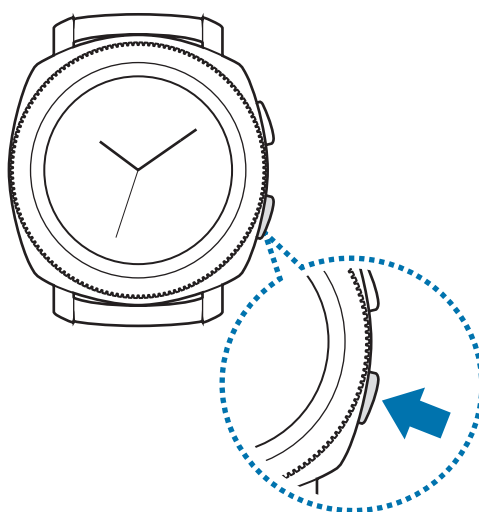

В местах, где использование беспроводных устройств запрещено, например в самолетах или больницах, следуйте требованиям предупреждающих табличек и указаниям персонала.

### Перезагрузка Gear

Если устройство Gear не реагирует на выполняемые действия, для его перезагрузки нажмите и удерживайте клавишу «Главный экран» (клавишу питания) в течение более 7 секунд.

## Подключение Gear к мобильному устройству

### Установка приложения Samsung Gear

Чтобы подключить устройство Gear к мобильному устройству, установите на мобильном устройстве приложение Samsung Gear. В зависимости от смартфона приложение Samsung Gear можно загрузить из следующих источников:

- Смартфоны Samsung: **Galaxy Apps, Play Маркет**
- Другие устройства Android: **Play Маркет**



Приложение Samsung Gear невозможно установить на мобильные устройства, которые не поддерживают синхронизацию с Gear. Убедитесь, что ваше мобильное устройство совместимо с устройством Gear.

### Подключение Gear к мобильному устройству по Bluetooth

#### Устройство Gear

- 1 Включите устройство Gear.
- 2 Выберите нужный язык и коснитесь **ДАЛЕЕ**.  
Появится экран загрузки и установки приложения Samsung Gear.

#### Смартфон

- 3 Запустите приложение **Samsung Gear**.  
При необходимости обновите приложение Samsung Gear до последней версии.
- 4 Выберите пункт **НАЧАТЬ ЗНАКОМСТВО**.

**5** Выберите тип устройства Gear на экране.

Если нужный тип устройства Gear отсутствует, выберите пункт **МОЕГО УСТРОЙСТВА НЕТ**.

**6** Выберите пункт **ВКЛ**, когда появится окно с запросом на включение Bluetooth.

**7** Для установки подключения следуйте инструкциям на экране.

Когда подключение между устройствами будет установлено, на экране устройства Gear отобразится экранное руководство. Следуйте инструкциям на экране, чтобы ознакомиться с базовыми функциями устройства Gear.

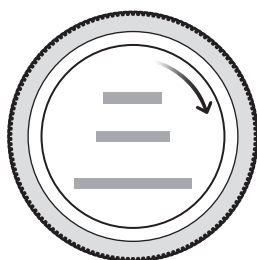

- Способы подключения и экран могут отличаться в зависимости от используемого мобильного устройства и версии программного обеспечения.
- При первом подключении устройства Gear к мобильному устройству после сброса заряд аккумулятора Gear может расходоваться быстрее во время синхронизации данных, например, контактов.
- Поддерживаемые мобильные устройства и функции могут отличаться в зависимости от страны, поставщика услуг и производителя устройства.

## Подключение устройства Gear к новому мобильному устройству

При подключении устройства Gear к новому мобильному устройству на экране появятся инструкции по сбросу устройства Gear. Перед подключением устройства Gear к новому мобильному устройству не забудьте создать резервные копии любых важных данных, хранящихся на устройстве Gear. Для получения дополнительной информации о резервном копировании данных устройства Gear см. [Резервное копирование и восстановление данных](#).

- 1 На экране приложений устройства Gear нажмите кнопку  (Настройки) → Подкл. к новому телефону → ✓.

Устройство Gear будет отключено от мобильного устройства. После этого оно автоматически переключится в режим сопряжения по Bluetooth.

- 2 На новом мобильном устройстве запустите приложение **Samsung Gear**, чтобы установить подключение к устройству Gear.



Если к нужному мобильному устройству уже подключено другое устройство Gear, ваше устройство Gear не сможет к нему подключиться. Отключите их друг от друга, чтобы подключить к мобильному устройству свое устройство Gear.

## Удаленное подключение

Мобильное устройство и устройство Gear будут подключены с помощью функции Bluetooth. Если подключение по Bluetooth недоступно, устройство Gear можно удаленно подключить к мобильному устройству с помощью учетной записи Samsung по Wi-Fi. Таким образом, можно будет и далее получать уведомления от мобильного устройства.

Эта функция включается автоматически при первом подключении к мобильному устройству по Bluetooth.

Если эта функция выключена, запустите приложение **Samsung Gear** на мобильном устройстве, выберите пункт **НАСТРОЙКИ** → **Подключение Gear**, а затем коснитесь переключателя **Удаленное подключение**.

# Основные сведения об устройстве

## Управление экраном

### Экраны

Экран Часы — это отправная точка для доступа ко многим экранам устройства Gear.

Пользователю доступны другие экраны, к которым можно перейти с помощью нажатия кнопки, поворота bezеля или проведения пальцем по экрану.

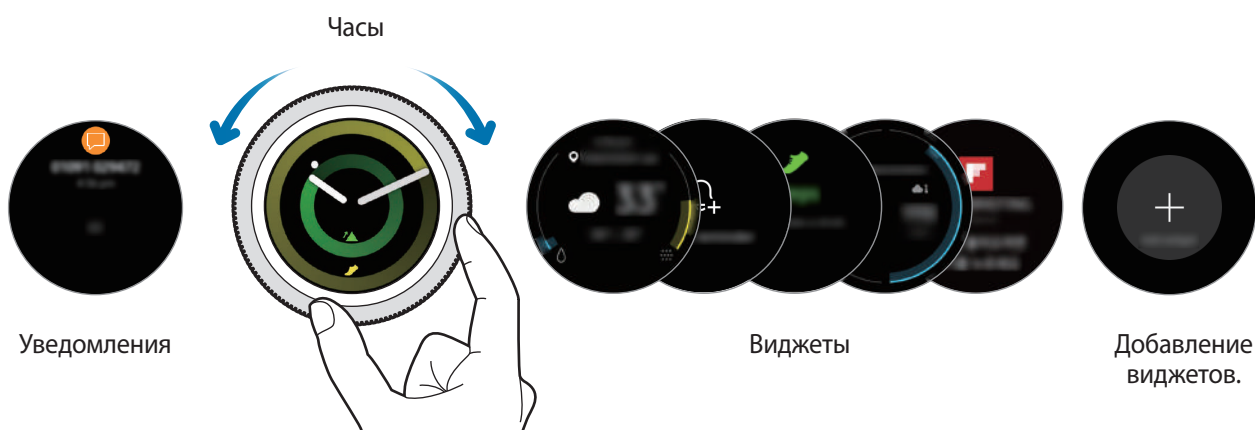

Доступные виджеты, уведомления и порядок их расположения зависят от версии программного обеспечения.

### Добавление виджетов

На главный экран можно добавить дополнительные виджеты.

Прокрутите экраны, коснитесь значка , а затем выберите виджет. Выбранный виджет появится на новой панели.

### Перемещение виджетов

Нажмите и удерживайте виджет, а затем перетащите его в нужное место.

### Удаление виджетов

Нажмите и удерживайте виджет, а затем коснитесь значка .

## Включение и выключение экрана

Чтобы включить экран, поверните bezель. Также можно нажать кнопку «Главный экран» или кнопку «Назад».

Если после поворота bezеля экран не включается, на экране приложений устройства Gear коснитесь значка  (Настройки) и выберите пункт **Устройство** → **Пробуждение с помощью кольца** → **Пробуждение с помощью кольца**, чтобы включить соответствующую функцию.

Чтобы выключить экран, накройте его ладонью. Кроме того, экран автоматически выключается, если устройство Gear не используется в течение определенного периода времени.

Для включения экрана также можно использовать жест пробуждения. На экране приложений устройства Gear коснитесь значка  (Настройки) → **Устройство** → **Жест включения** → **Жест включения**, чтобы включить соответствующую функцию.

## Переключение между экранами

### Переход между экранами часов и приложений

Чтобы открыть экран приложений нажмите клавишу «Главный экран».

Для возврата на экран часов нажмите клавишу «Главный экран».

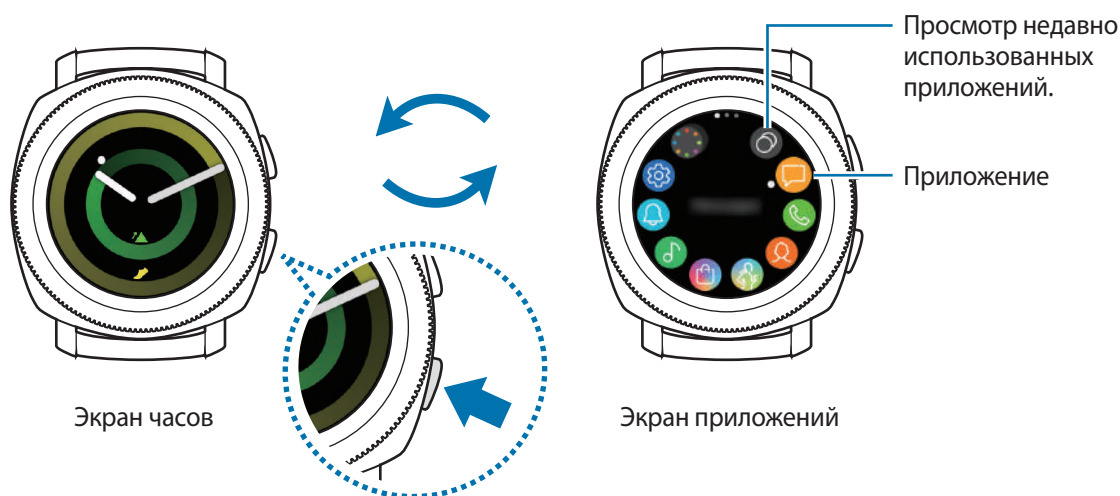

### Экран приложений

На экране приложений расположены значки всех установленных приложений.

Для просмотра других панелей поверните bezель или проведите по экрану влево или вправо.



Доступные приложения зависят от версии программного обеспечения.



## Запуск приложений



Чтобы открыть приложение, коснитесь его значка на экране приложений.

Чтобы открыть приложение из списка недавно использованных приложений, на экране приложений коснитесь значка  (**Последние прилож.**).



Приложения можно непосредственно запускать после добавления виджета **Ярлыки прилож.** и добавления часто используемых приложений. Коснитесь значка  и добавьте нужное приложение. Для получения дополнительной информации о добавлении виджетов см. раздел [Добавление виджетов](#).

## Закрытие приложений

- 1 На экране приложений коснитесь значка  (**Последние прилож.**).
- 2 Чтобы выделить приложение, которое нужно закрыть, поверните bezель или проведите по экрану влево или вправо.
- 3 Коснитесь значка .

Чтобы закрыть все запущенные приложения, выберите пункт **ЗАКРЫТЬ ВСЕ**.

## Возврат на предыдущий экран

Для возврата на предыдущий экран нажмите кнопку «Назад».

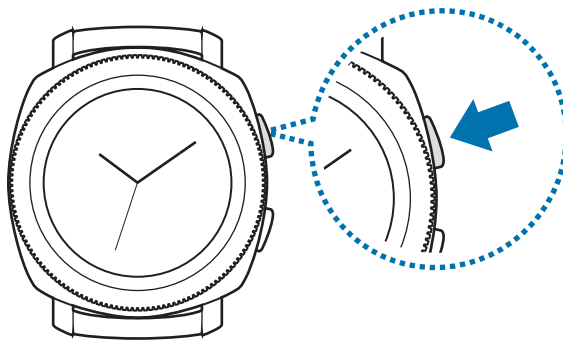

## Использование безеля

Функциями устройства Gear можно управлять, просто поворачивая безель.



- Убедитесь, что в области безеля нет посторонних веществ, таких как пыль или песок.
- Не используйте безель возле магнитных полей, так как они могут вносить помехи в работу внутренних магнитов безеля и привести к их неисправности.



Если безель не поворачивается, обратитесь в сервисный центр Samsung, не пытайтесь разобрать устройство Gear.

## Перемещение между экранами

Поверните безель, чтобы просмотреть содержимое других экранов. При открытом экране Часы поверните безель против часовой стрелки, чтобы просмотреть уведомления.

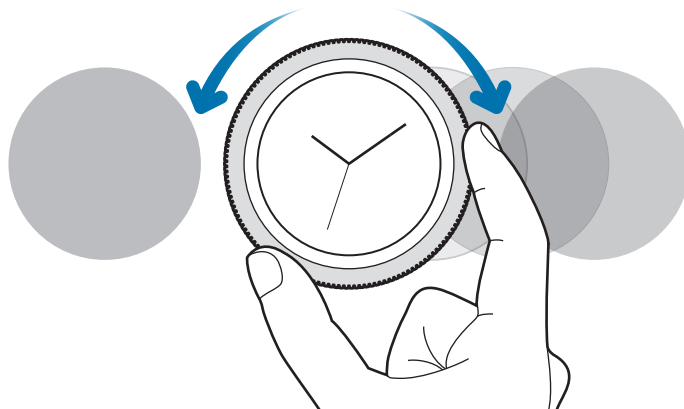

## Выбор объекта

Для перемещения по элементам поворачивайте bezель. С поворотом bezеля индикатор выделения перемещается в направлении вращения и выделяется элемент.

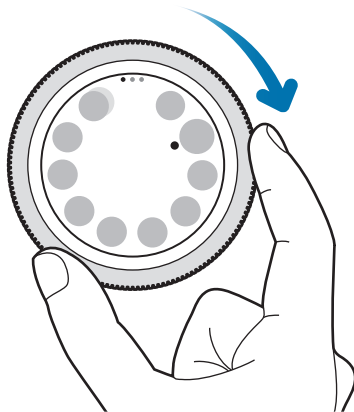

## Настройка громкости и яркости

Поверните bezель для настройки уровня громкости или яркости. Настраивая яркость, поверните bezель по часовой стрелке, чтобы сделать экран ярче.

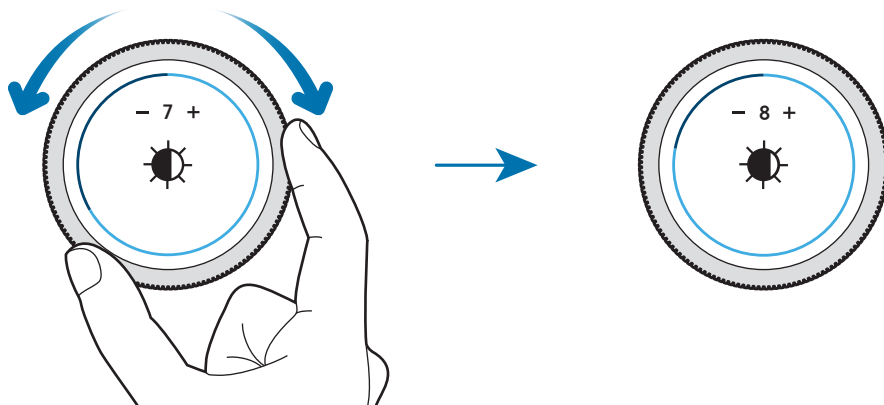

## Прием и отклонение входящих вызовов

Чтобы ответить на входящий вызов или выключить сигнал оповещения, поверните bezель по часовой стрелке. Чтобы отклонить входящий вызов или отложить срабатывание сигнала оповещения, поверните bezель против часовой стрелки.

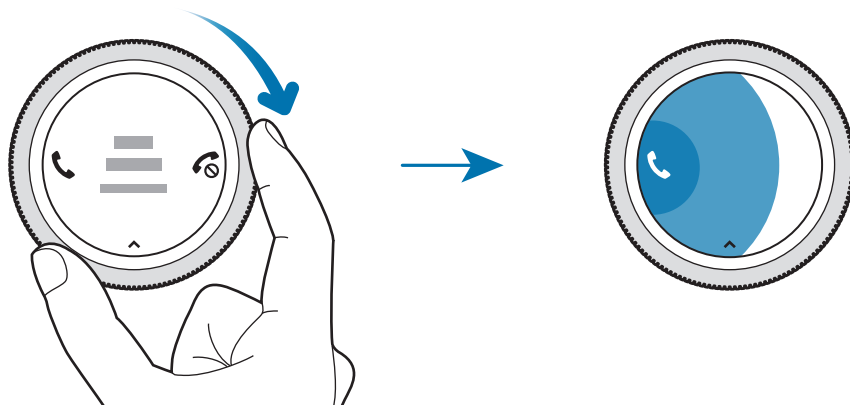

## Сенсорный экран



- Следите за тем, чтобы сенсорный экран не соприкасался с электронными устройствами. Возникающие при этом электростатические разряды могут привести к неправильной работе сенсорного экрана или выходу его из строя.
- Во избежание повреждений сенсорного экрана не касайтесь его острыми предметами и не нажимайте на него слишком сильно пальцами.



- Устройство Gear может не распознать касания близко к краям экрана, поскольку они находятся за пределами области сенсорного ввода.
- Рекомендуется пользоваться сенсорным экраном с помощью пальцев.
- При включенном режиме блокировки в воде сенсорный экран не будет действовать.

## Касание

Чтобы открыть приложение, выбрать пункт меню или нажать экранную кнопку, коснитесь нужного объекта пальцем.

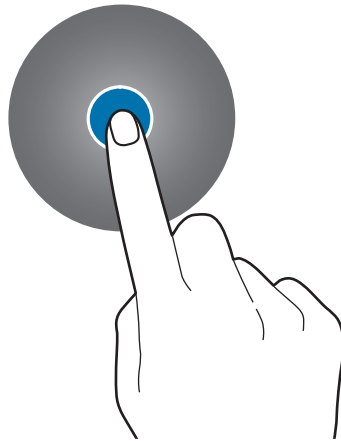

## Нажатие и удерживание

Нажмите и удерживайте экран в течение не менее двух секунд, чтобы перейти в режим редактирования или просмотреть доступные параметры.

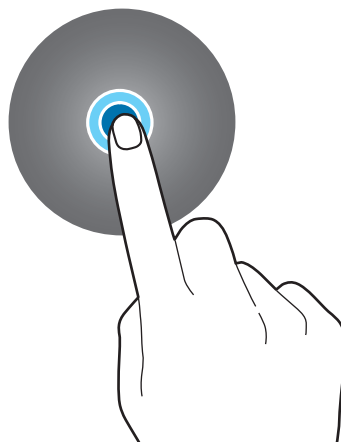

## Перемещение

Чтобы переместить элемент, коснитесь его и, удерживая, перетащите в нужное место.

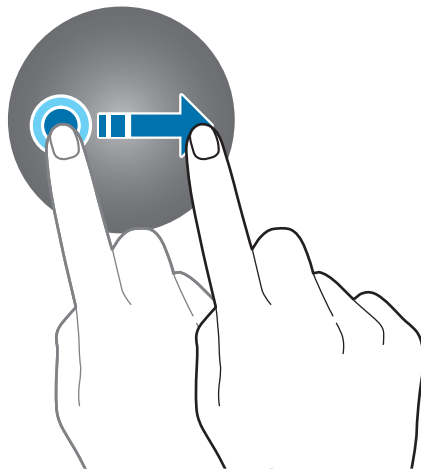

## Двойное касание

Дважды коснитесь изображения, чтобы увеличить масштаб. Снова дважды коснитесь, чтобы вернуться к исходному масштабу.

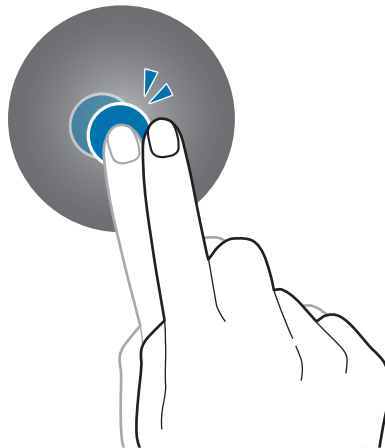

## Прокрутка

Проведите влево или вправо, чтобы просмотреть другую панель.

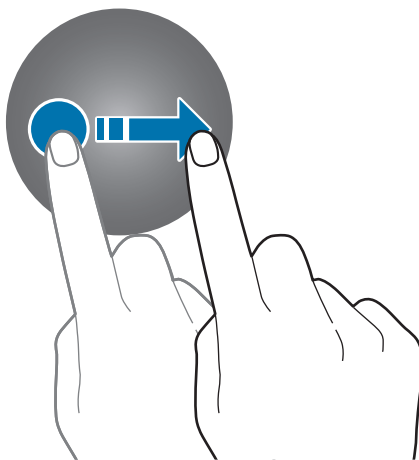

## Панель быстрого доступа

На этой панели можно просмотреть текущее состояние устройства Gear и изменить базовые настройки.

Проведите от верхнего края экрана вниз.

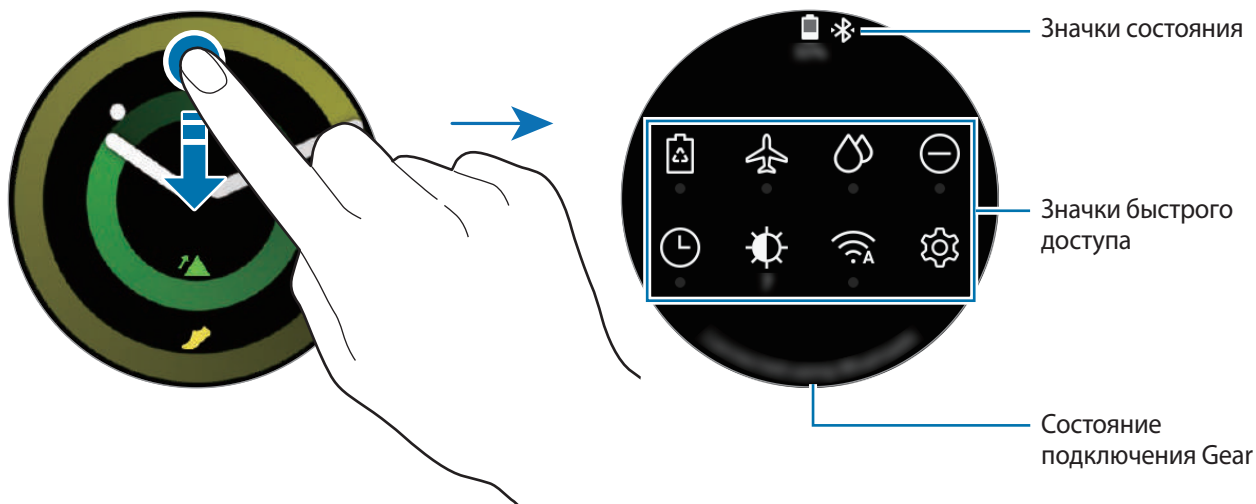

## Просмотр значков состояния

Вверху панели быстрого доступа находятся значки состояния, по которым можно узнать о текущем состоянии устройства Gear. Значки, указанные в таблице ниже, встречаются чаще всего.



Отображаемые значки состояния могут различаться в зависимости от региона.

Значок	Описание
	Bluetooth подключен
	Bluetooth отключен
	Подключена Bluetooth-гарнитура
	Установлено соединение с сетью Wi-Fi
	Уровень заряда аккумулятора

## Просмотр значков быстрого доступа

Значок	Описание
	Включение режима энергосбережения
	Включение автономного режима
	Включение режима блокировки в воде
	Включение режима «Не беспокоить»
	Включение функции постоянного отображения часов
	Настройка яркости
	Воспроизведение музыки/приостановка воспроизведения
	Вызов экрана настроек
	Включение функции NFC
	Включение режима вибрации или беззвучного режима
	Подключение сети Wi-Fi или автоматическое подключение сети Wi-Fi
	Включение функции чувствительности к прикосновениям
	Открытие меню управления аккумулятором
	Включение функции информации о местоположении



## Изменение значков быстрого доступа

Можно изменить значки быстрого доступа на панели быстрого доступа и добавить до восьми значков быстрого доступа. Если уже добавлено восемь значков, то новый значок можно добавить только удалив один из имеющихся.

### Удаление значка быстрого доступа

Коснитесь и удерживайте значок быстрого доступа, который нужно удалить на панели быстрого доступа, а затем нажмите кнопку .

Значок быстрого доступа будет удален.

### Добавление значка быстрого доступа

Коснитесь и удерживайте значок быстрого доступа и нажмите кнопку , затем выберите функцию, которую нужно добавить на панель быстрого доступа.

Значок для быстрого доступа к выбранной функции будет добавлен на панель быстрого доступа.

## Включение режима энергосбережения

Режим энергосбережения позволяет ограничить работу некоторых функций устройства Gear и сократить расход заряда аккумулятора.

На панели быстрого доступа коснитесь значка .

После включения этой функции цвета приобретут серые оттенки.

Дополнительные сведения см. в разделе [Режим энергосбережения](#).

## Включение автономного режима

Находясь на борту самолета можно включить автономный режим. При включении этой функции работа приложений, которым требуется подключение к сети, будет ограничено, при этом другими приложениями и функциями можно будет пользоваться как обычно.

В меню быстрого доступа коснитесь пункта .

Значок  появится вверху экрана часов.

## Включение режима блокировки в воде

На время тренировок в воде можно включить режим блокировки в воде.

В меню быстрого доступа коснитесь пункта .

Сенсорный экран, функции жеста пробуждения и функция постоянного отображения часов будут отключены.

Чтобы выключить режим блокировки в воде, нажмите и удерживайте клавишу «Главный экран» до тех пор, пока не исчезнет окружность.

## Включение режима «Не беспокоить»

При поступлении уведомления, кроме сигналов будильника, устройство Gear может не вибрировать и не включать экран.

На панели быстрого доступа нажмите кнопку  и выберите режим «Не беспокоить».

Значок  появится вверху экрана часов.

## Включение функции постоянного отображения часов



Экран может оставаться включенным, даже когда устройство Gear не используется во время ношения.

В меню быстрого доступа коснитесь пункта .

При включении этой функции заряд аккумулятора будет расходоваться быстрее обычного.



## Настройка яркости

Яркость дисплея Gear можно настраивать в соответствии с окружающими условиями.

На панели быстрого доступа коснитесь значка  и отрегулируйте яркость, поворачивая безель, или коснитесь значка  либо .

## Воспроизведение музыки/приостановка воспроизведения

Устройство позволяет воспроизводить музыку или приостанавливать воспроизведение.

В меню быстрого доступа коснитесь значка  или .

Будет начато или приостановлено воспроизведение музыки с подключенного мобильного устройства. Музыка можно прослушивать после подключения к Bluetooth-гарнитуре.

## Вызов экрана настроек

Экран настроек позволяет изменять параметры настройки различных функций и приложений устройства Gear.

В меню быстрого доступа коснитесь пункта .

Откроется экран настроек.

## Включение функции NFC



Включите функцию NFC для совершения платежей.

В меню быстрого доступа коснитесь пункта .

Функция NFC включится и можно будет с легкостью совершать платежи с помощью антенны NFC. Дополнительные сведения см. в разделе [NFC](#).

## Включение режима вибрации или беззвучного режима

Можно включить режим вибрации или беззвучный режим.

В меню быстрого доступа коснитесь значка  или .

## Подключение к сети Wi-Fi

Подключитесь к сети Wi-Fi вручную или настройте автоматическое подключение к сети Wi-Fi.

В меню быстрого доступа коснитесь значка  или .

Произойдет подключение к сети Wi-Fi или отключение от нее. Для настройки автоматического подключения к сети Wi-Fi коснитесь значка Wi-Fi, пока не появится значок .

## Включение функции чувствительности к прикосновениям

Функция чувствительности к прикосновениям позволяет пользоваться сенсорным экраном в перчатках.

В меню быстрого доступа коснитесь пункта .



В зависимости от типа перчаток сенсорный экран может не распознавать прикосновения и функция может не работать.

## Открытие меню управления аккумулятором

Меню управления аккумулятором позволяет с легкостью управлять расходом заряда аккумулятора.

В меню быстрого доступа коснитесь пункта .

Появится меню управления аккумулятором.

## Включение функции информации о местоположении

Эта функция необходима для использования данных GPS и данных о местоположении некоторыми приложениями.

В меню быстрого доступа коснитесь пункта .

# Часы

## Экран часов

Просмотр текущего времени. Если вы находитесь в другом меню, то нажатие клавиши «Главный Экран» вернёт вас на экран Часы.



## Изменение вида часов

Нажмите и удерживайте экран часов, поверните bezель или проведите по экрану влево или вправо, а затем выберите тип часов. Также для настройки параметров часов можно выбрать пункт **ПЕРСОНАЛИЗ...** Чтобы загрузить другие типы часов из магазина **Galaxy Apps**, выберите пункт **Galaxy Apps**.

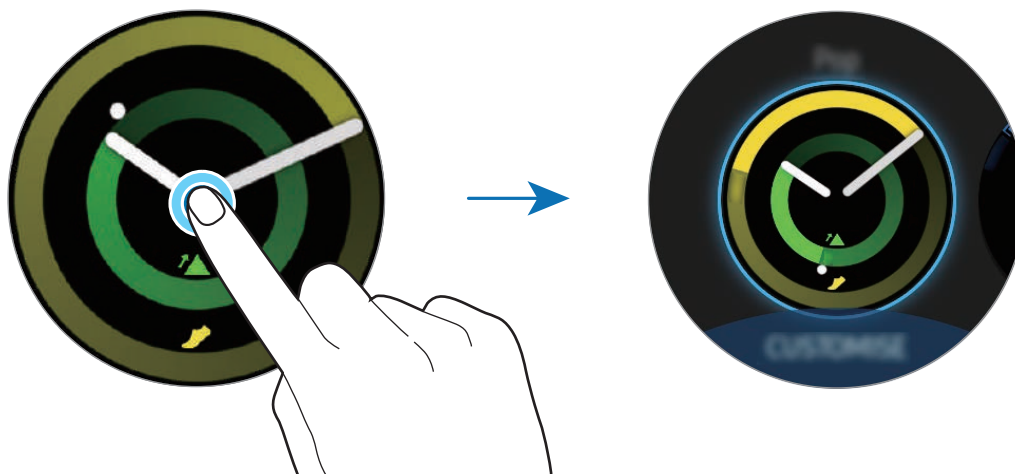

Нажмите и удерживайте экран часов, а затем быстро поверните bezель. На экране появятся доступные типы часов, которые можно будет легко выбрать. При этом функция **ПЕРСОНАЛИЗ...** недоступна.

Помимо этого, тип часов, отображаемых на устройстве Gear, можно изменить на мобильном устройстве. Запустите приложение **Samsung Gear** на мобильном устройстве и выберите пункт **НАСТРОЙКИ** → **Циферблаты часов**. Чтобы загрузить другие типы часов из магазина **Galaxy Apps**, откройте приложение **Samsung Gear** и выберите пункт **ИНФОРМАЦИЯ** → **ПРОСМ. ДРУГИЕ ЦИФЕРБЛАТЫ**.

## Установка фотографии в качестве типа часов

Импортировав фотографию с мобильного устройства, ее можно установить в качестве типа часов. Дополнительные сведения о импорте фотографий с мобильного устройства содержатся в разделе [Импорт изображений с мобильного устройства](#).

- 1 Нажмите и удерживайте экран часов, поверните bezель или проведите по экрану влево или вправо, а затем выберите пункт **ПЕРСОНАЛИЗ...** у типа часов **Мое фото+**.
- 2 Коснитесь экрана и выберите пункт **Добавить фото**.

**3** Выберите фото для применения в качестве типа часов, а затем выберите пункт **ОК** → **ОК**.



Для добавления других фотографий поверните bezель по часовой стрелке или проведите по экрану влево и выберите пункт **Добавить фото**. В качестве типа часов можно добавить до десяти фотографий. Добавленные фотографии будут чередоваться в хронологическом порядке.

**4** Выберите пункт **ОК**.

## Использование функции постоянного отображения часов

Часы могут отображаться на устройстве Gear при выключенном экране во время ношения устройства.

На экране приложений коснитесь значка  (**Настройки**) → **Циферблаты и стили** → **Часы всегда включены**, чтобы включить соответствующую функцию.

## Режим «Только часы»

Можно включить режим «Только часы». В режиме «Только часы» на экране будут отображаться только часы, а все остальные функции будут отключены. Для получения дополнительной информации о переключении в режим «Только часы» см. раздел [Управление энергопотреблением](#).

## Уведомления

### Панель уведомлений

На панели уведомлений выводятся уведомления, например, о новых сообщениях или пропущенных вызовах. На экране часов поверните bezель против часовой стрелки, чтобы открыть панель уведомлений. При наличии непрочитанных уведомлений на экране часов будет показана желтая точка.

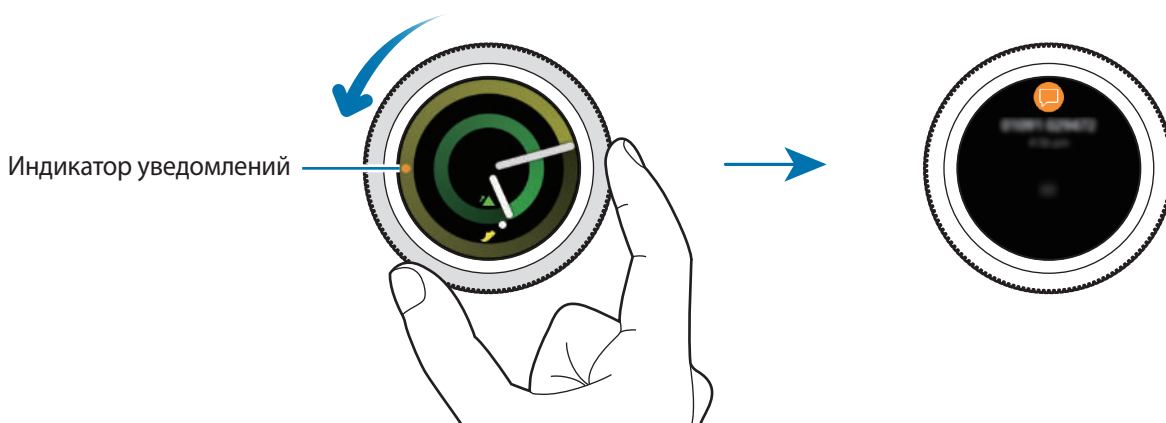

### Просмотр входящих уведомлений

При поступлении уведомления на экране появляется информация о нем, например обозначается его тип. Коснитесь уведомления, чтобы просмотреть подробные сведения.

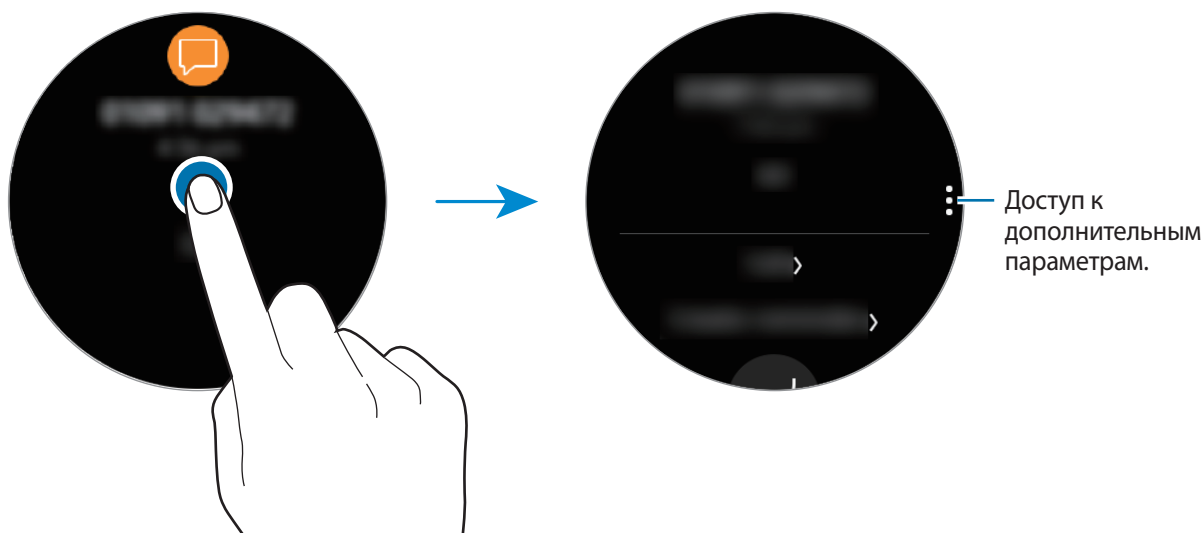

Чтобы просмотреть дополнительные уведомления, полученные из других приложений, поверните bezель против часовой стрелки.

## Удаление уведомлений

Проведите вверх от нижнего края экрана, чтобы удалить уведомление в режиме просмотра.

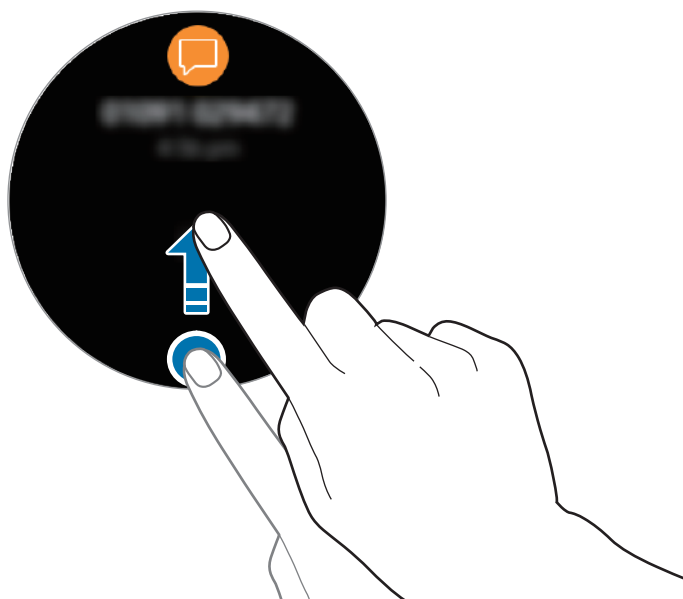

## Выбор приложений, от которых поступают уведомления

Можно выбрать приложения на мобильном устройстве, от которых будут поступать уведомления.

- 1 Запустите приложение **Samsung Gear** на мобильном устройстве и выберите пункт **НАСТРОЙКИ** → **Уведомления**, а затем коснитесь переключателя.
- 2 Выберите пункт **Управление уведомлениями** и коснитесь переключателя рядом с приложениями, уведомления от которых должны поступать на устройство Gear.



## Ввод текста

### Введение

При наличии возможности ввода текста отображается соответствующий экран.



- Вид экрана может отличаться в зависимости от используемого приложения.
- При подключении мобильного устройства к вашему устройству Gear по Bluetooth, на устройстве Gear применяется язык интерфейса мобильного устройства.

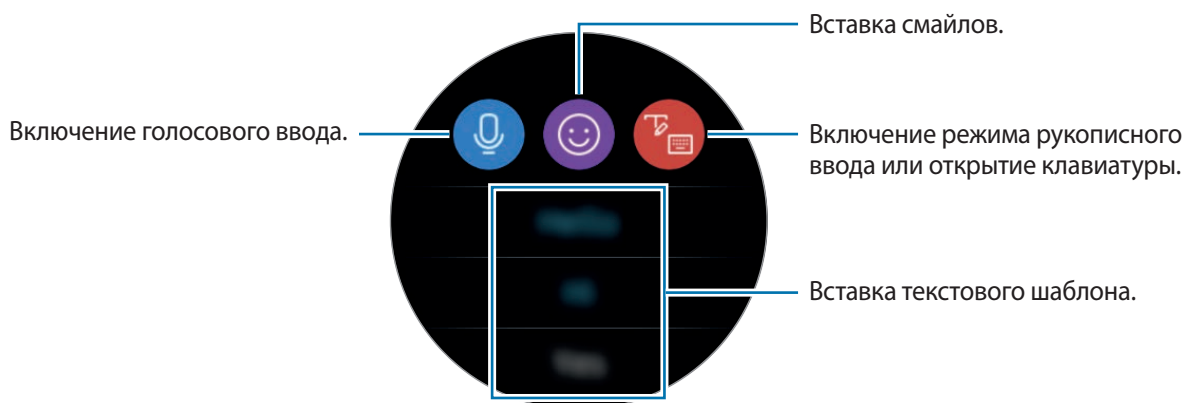

### Использование функции голосового ввода

Коснитесь значка  и произнесите свое сообщение.

Чтобы изменить язык распознавания текста, коснитесь значка  → **Языки ввода**.

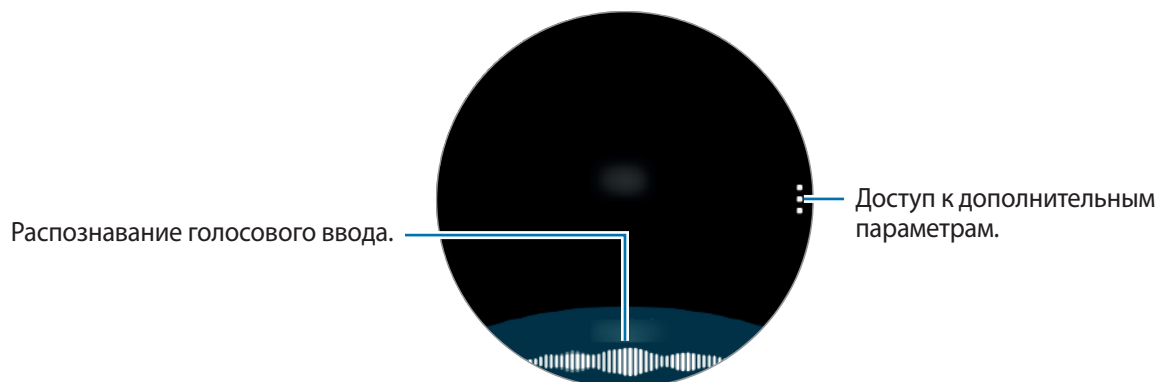



- Данная функция не поддерживается для некоторых языков.
- **Советы для более качественного распознавания голоса**

- Произносите слова четко.
- Пользуйтесь функцией голосового ввода в тихих местах, где отсутствует посторонний шум.
- Не используйте ненормативную лексику.
- Не употребляйте диалектные слова.

В зависимости от окружающей обстановки и произношения устройство Gear может не распознавать произнесенное сообщение.

## Использование смайликов

Коснитесь значка  и выберите смайлик, который нужно отправить. Для рисования вверху экрана выберите пункт **Зарисовка** и напишите свое сообщение.

Поворачивайте bezель против часовой стрелки, чтобы удалять линию за линией. Чтобы вернуть линию, поверните bezель по часовой стрелке.

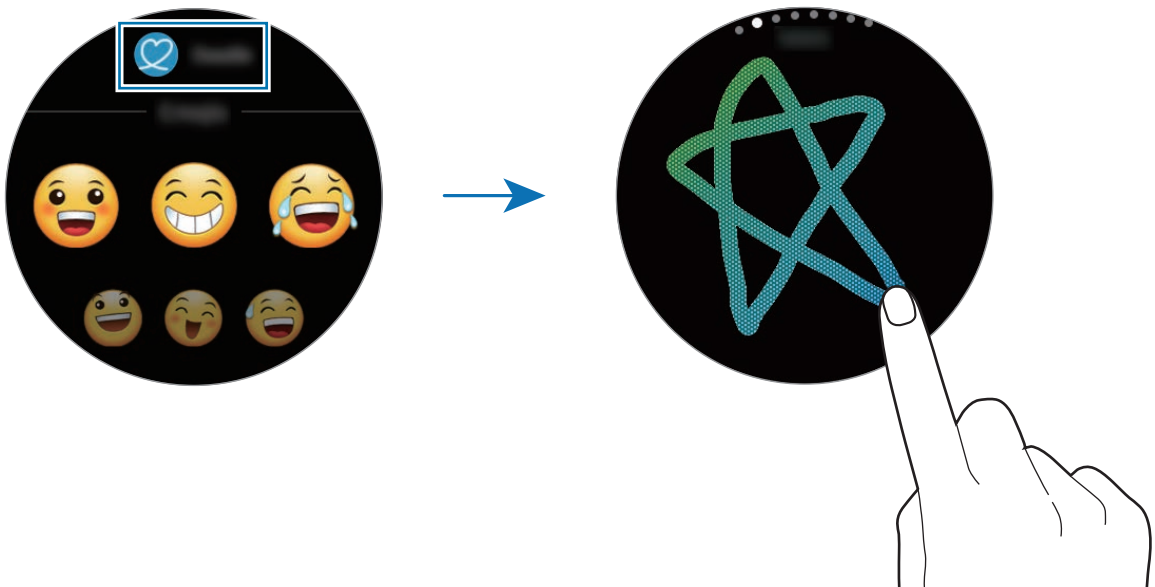

## Использование режима рукописного ввода или клавиатуры

Коснитесь значка  и включите режим рукописного ввода, чтобы написать на экране.

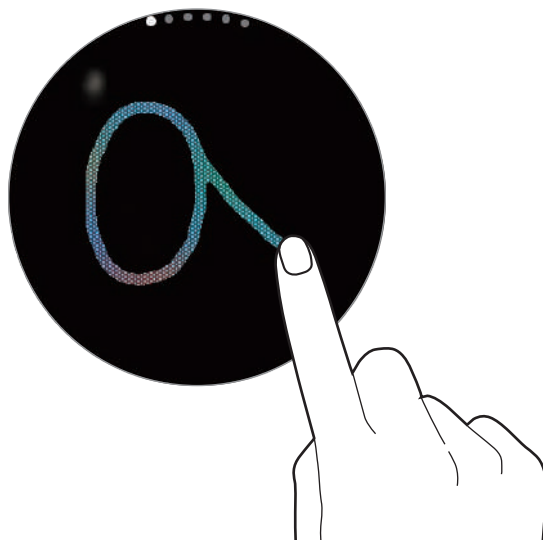

Доступность этой функции зависит от региона.

### Изменение режима ввода

Поверните bezel, чтобы изменить режим ввода в экране для ввода текста. На выбор доступны такие режимы: рукописный ввод, ввод символов, цифр, знаков пунктуации, смайликов и голосовой ввод.

### Изменение языка ввода

Для переключения языка ввода, коснувшись и удерживая пробел, проведите по нему влево или вправо.

Чтобы добавить другие языки, перейдите в режим ввода цифр, знаков пунктуации и смайликов. Затем коснитесь значка  → **Выберите языки ввода** и добавьте нужный язык. Можно добавить только два языка.

## Использование клавиатуры

Поверните безель, чтобы ввести текст с помощью клавиатуры.



- Для некоторых языков ввод текста не поддерживается. Для ввода текста необходимо изменить язык ввода на один из поддерживаемых языков.
- Раскладка клавиатуры может отличаться в зависимости от региона.



## GPS

Устройство Gear оснащено датчиком GPS, который позволяет получать информацию о местоположении в режиме реального времени. Приложения, такие как **Баро-альтиметр**, используют датчик GPS устройства Gear. Кроме того, другие пользователи смогут отслеживать ваше местоположение, если в чрезвычайной ситуации отправить им экстренное сообщение.

На экране приложений коснитесь значка  (**Настройки**) → **Подключения** → **Местоположение** → **Местоположение**, чтобы включить соответствующую функцию.

Чтобы выбрать способ определения местоположения, прокрутите вниз экрана и выберите вариант.

При подключении устройства Gear к мобильному устройству данная функция использует информацию о вашем местоположении, полученную с приемника GPS мобильного устройства. Включите функцию определения местоположения на мобильном устройстве, чтобы использовать датчик GPS.



Сила GPS-сигнала может снизиться, если устройство используется в местах, где прием сигнала затруднен, например между зданиями или в низинах, а также при плохой погоде.

## Экстренные сообщения

В чрезвычайной ситуации можно отправить экстренное сообщение троекратным нажатием клавиши «Главный экран» на устройстве Gear.

### Настройка экстренных сообщений

- 1 Запустите приложение **Samsung Gear** на мобильном устройстве и выберите пункт **НАСТРОЙКИ** → **Отправка экстренных оповещений**, а затем коснитесь переключателя, чтобы включить соответствующую функцию.
- 2 Следуйте инструкциям на экране, чтобы добавить контакты для отправки экстренных сообщений, если вы этого еще не сделали.

### Добавление экстренных контактов

Запустите приложение **Samsung Gear** на мобильном устройстве и выберите пункт **НАСТРОЙКИ** → **Отправка экстренных оповещений** → **Отправка экстрен. сообщ.** → **ДОБАВ.**

Выберите пункт **Новый контакт** и введите сведения о нем либо выберите пункт **Выбрать из контактов**, чтобы добавить существующий контакт в качестве контакта для отправки экстренных сообщений.

### Установка задержки отправки экстренного сообщения

Настройте устройство Gear на отправку экстренного сообщения по истечении некоторого времени после троекратного нажатия на клавишу «Главный экран» на устройстве Gear.

Запустите приложение **Samsung Gear** на мобильном устройстве и выберите пункт **НАСТРОЙКИ** → **Отправка экстренных оповещений**. Коснитесь переключателя **Отсрочка перед отправкой**, чтобы включить соответствующую функцию.

### Отправка экстренных сообщений



В экстренной ситуации трижды быстро нажмите на устройстве Gear клавишу «Главный экран».

Устройство Gear отправит экстренные сообщения выбранным заранее контактам. В сообщениях будет содержаться информация о вашем текущем местоположении и ссылка на отслеживание местоположения в реальном времени в течение 60 минут.

После отправки экстренного сообщения на экране часов отображается значок . Чтобы просмотреть результат экстренного запроса, проведите вправо.

### Просмотр своего местоположения

После отправки экстренного сообщения с информацией о местоположении свое местоположение можно просмотреть на панели уведомлений. На экране часов проведите вправо или поверните bezel против часовой стрелки и коснитесь экрана, чтобы просмотреть свое текущее местоположение на карте.

Чтобы прекратить передачу информации о местоположении экстренным контактам, прокрутите экран вниз и коснитесь значка  (Закр. общий доступ) → .

## Поиск устройства Gear



Если не удастся вспомнить, где было оставлено устройство Gear, его можно найти с помощью приложения Samsung Gear на мобильном устройстве.



Для использования этой функции сначала необходимо зарегистрировать на подключенном мобильном устройстве учетную запись Samsung.

**1** Запустите приложение **Samsung Gear** на мобильном устройстве и выберите пункт **НАСТРОЙКИ** → **Найти мой Gear**.

**2** Коснитесь значка .

На устройстве Gear будет воспроизведена вибрация, а его экран включится. Чтобы остановить вибрацию, перетащите значок  за пределы большой окружности на устройстве Gear или поверните bezel по часовой стрелке. Также можно коснуться значка  на мобильном устройстве.

Если устройство Gear потеряно или украдено, им можно управлять удаленно. Запустите приложение **Samsung Gear** на мобильном устройстве и выберите пункт **НАСТРОЙКИ** → **Найти мой Gear** → **Дистанционное управление**, а затем коснитесь переключателя, чтобы включить соответствующую функцию.

# Приложения

## Сообщения

Просматривайте сообщения и отвечайте на них, используя устройство Gear.

### Просмотр сообщений





За получение сообщений в роуминге может взиматься дополнительная плата.

**1** На экране приложений коснитесь значка  (**Сообщ.**).

Кроме того, при поступлении уведомления о новом сообщении можно провести вправо по экрану часов или повернуть bezель против часовой стрелки.

**2** Прокрутите список сообщений и выберите нужный контакт для просмотра беседы.

Чтобы просмотреть сообщение на мобильном устройстве, коснитесь значка ; поверните bezель и выберите пункт **На телефоне**.

Чтобы ответить на сообщение, коснитесь значка  (**Ответ**) и введите текст сообщения. Кроме того, на сообщение можно ответить поворотом bezеля по часовой стрелке.

## Отправка сообщений



За отправку сообщений в роуминге может взиматься дополнительная плата.

- 1 На экране приложений коснитесь значка  (Сообщ.).

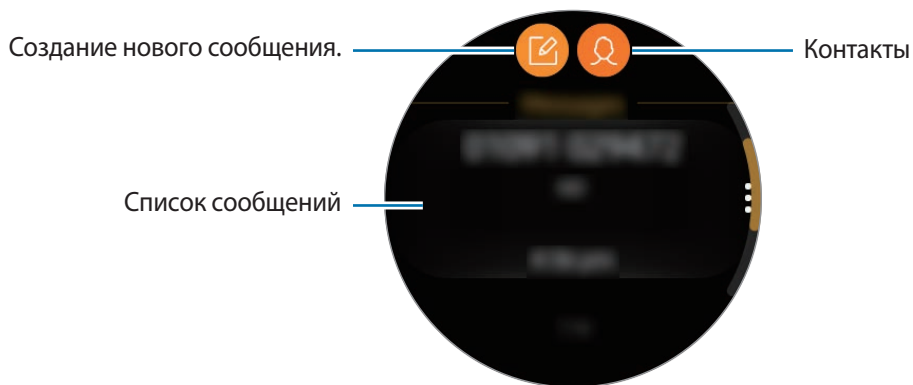

- 2 Коснитесь значка .

Можно также выбрать получателя сообщения, коснувшись значка  в списке контактов.

- 3 Добавьте получателя и выберите пункт **ДАЛЕЕ**.

- 4 Введите текст одним из доступных способов, а затем выберите пункт **ОТПРАВИТЬ** или **Отправить**.

При выборе шаблона текста или смайлика сообщение будет отправлено получателям автоматически.

При голосовом наборе текста можно выбрать один из форматов сообщения: текст или аудио. Если экран выбора формата сообщения не появляется, откройте экран приложений, нажмите кнопку  (**Настройки**) → **Настройки приложений** → **Сообщения** → **Отпр. как аудио**, чтобы включить соответствующую функцию.



## Телефон

### Введение

На устройстве Gear можно выполнить вызов, ответить на вызов или принять уведомления о входящих вызовах, однако разговаривать по телефону можно только с помощью подключенного мобильного устройства.

### Входящие вызовы

#### Ответ на вызов

При входящем вызове перетащите значок  за пределы большого круга. Можно также повернуть bezель по часовой стрелке.

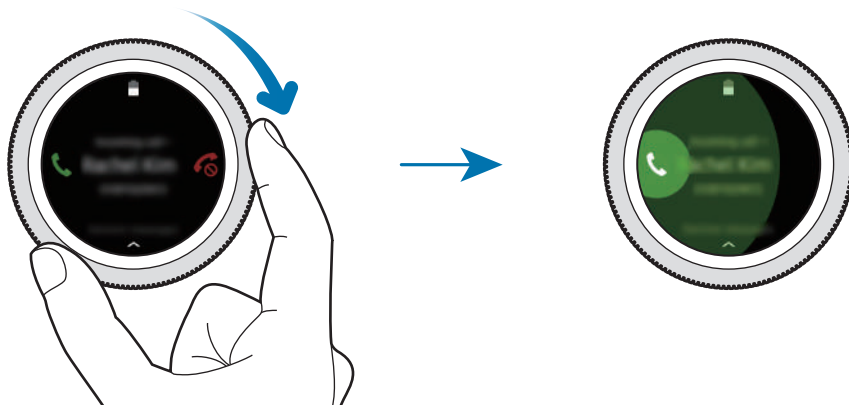

Если активирована функция голосового управления, скажите «Ответить», чтобы ответить на вызов. Чтобы включить функцию голосового управления, откройте экран приложений и нажмите кнопку  (Настройки) → Настройки приложений → Вызовы → Голосовой ответ.

Разговор во время вызова возможен только с подключенного мобильного устройства.

## Отклонение вызова

Отклонение входящего вызова и отправка сообщения об отклонении звонящему.

При входящем вызове перетащите значок  за пределы большого круга. Можно также повернуть bezель против часовой стрелки.

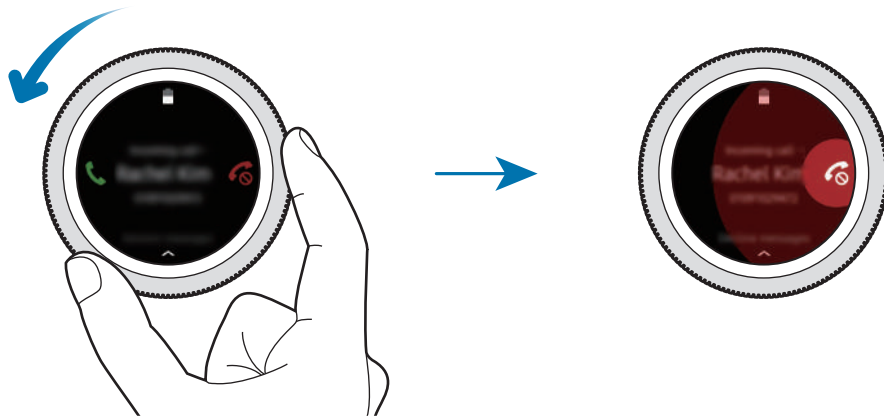

Чтобы отправить сообщение при отклонении входящего вызова, проведите от нижнего края экрана вверх.

Если активирована функция голосового управления, скажите «Отклонить», чтобы отклонить вызов.

Чтобы включить функцию голосового управления, откройте экран приложений и нажмите кнопку  (Настройки) → Настройки приложений → Вызовы → Голосовой ответ.

## Пропущенные вызовы



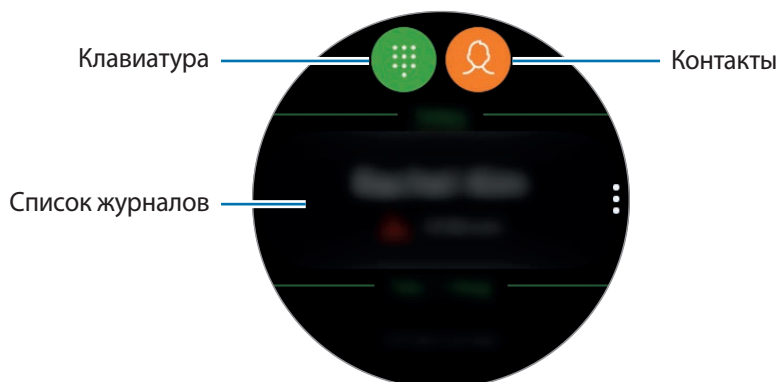

При наличии пропущенных вызовов, на экране появляется уведомление. При открытом экране часов проведите по экрану вправо или поверните bezель против часовой стрелки, чтобы просмотреть уведомления о пропущенных вызовах. Или коснитесь значка  (Телефон) на экране приложений, чтобы просмотреть пропущенные вызовы.

## Выполнение вызовов

На экране приложений коснитесь значка  (Телефон).



Используйте один из приведенных ниже способов:

- Коснитесь значка , введите номер телефона с помощью клавиатуры и коснитесь значка .
- Коснитесь значка , найдите или выберите нужный контакт и коснитесь .
- Прокрутите список журналов, выберите нужную запись в журнале и коснитесь значка .

## Контакты

После подключения устройства Gear к мобильному устройству на Gear можно просматривать список контактов с мобильного устройства. Можно осуществить вызов или отправить сообщение контакту.



На экране приложений коснитесь значка  (Контакты).

 Контакты из списка избранных на мобильном устройстве будут отображаться в списке контактов в начале.



Ниже перечислены способы поиска контактов:

- Коснитесь значка  и введите поисковый запрос вверху списка контактов.
- Прокрутите список контактов.
- Поверните bezel. При быстром поворачивании bezеля список прокручивается по алфавиту по первой букве.

После выбора контакта можно выполнить одно из следующих действий:

-  : выполнение голосового вызова.
-  : отправка сообщения.

## Добавление контактов

- 1 На экране приложений коснитесь значка  (**Контакты**).
- 2 Коснитесь значка  вверху списка контактов и введите контактную информацию.
- 3 Выберите пункт **СОХРАНИТЬ**.

## Выбор часто используемых контактов на виджете

После добавления виджета **Контакты** можно добавить часто используемые контакты и легко связываться с ними с помощью текстового сообщения или телефонного вызова. Выберите пункт **Добав. контакты**, добавьте контакт, а затем выберите пункт **ГОТОВО**. Для получения дополнительной информации о добавлении виджетов см. раздел [Добавление виджетов](#).



На виджет можно добавить до четырех контактов.

## Добавление медицинской информации в профиль пользователя

Добавьте медицинскую информацию в свой профиль для того, чтобы в экстренной ситуации тот, кто оказывает помощь, смог быстро получить нужные сведения.

На мобильном устройстве выберите пункт **Контакты**, выберите свой профиль и введите медицинскую информацию. Чтобы просмотреть свою медицинскую информацию на устройстве Gear, на экране приложений коснитесь значка  (**Контакты**) →, выберите свой профиль и проведите от нижнего края экрана вверх.

В экстренной ситуации нажмите и удерживайте клавишу «Главный экран» (клавишу питания) на устройстве Gear и выберите пункт **Медицинские данные для экстренных ситуаций**.



В зависимости от мобильного устройства, подключенного к Gear, эта функция может не работать.

## Samsung Pay

Зарегистрируйте часто используемые карты в службе мобильных платежей Samsung Pay для быстрого и безопасного осуществления оплаты. Samsung Pay поддерживает функцию связи ближнего радиуса действия (NFC), что позволяет осуществлять оплату с помощью стандартных терминалов для кредитных карт.

Дополнительную информацию о картах с поддержкой данной функции см. на веб-сайте [www.samsung.com/samsungpay](http://www.samsung.com/samsungpay). Либо откройте приложение **Samsung Pay** и выберите пункт **Дополнительно** → **Справка**.



- Доступность данного приложения и поддерживаемых функций зависит от региона или поставщика услуг.
- Процесс начальной настройки и регистрации карты зависит от региона или поставщика услуг.

### Осуществление платежей

- 1 Запустите приложение **Samsung Gear** на мобильном устройстве.
- 2 Для завершения регистрации карты выберите пункт **ОТКРЫТЬ SAMSUNG PAY** и следуйте инструкциям на экране.
- 3 Чтобы совершить платеж с помощью устройства Gear, нажмите и удерживайте клавишу «Назад».
- 4 Прокрутите список карт, выберите нужную карту, а затем выберите пункт **ОПЛАТИТЬ**.

## 5 Поднесите устройство Gear к терминалу

После распознавания информации терминалом оплата будет выполнена.



- Оплата может не осуществиться из-за проблем с подключением к сети.
- Способ проверки платежей может зависеть от терминалов.

# Samsung Health

## Введение

Приложение Samsung Health записывает данные об активности пользователя 24 часа в сутки, и помогает воспитывать здоровые привычки. При подключении устройства Gear к мобильным устройствам можно сохранять связанные со здоровьем данные, управлять ими и получать полезную информацию о здоровье каждый день.

После выполнения упражнений в течение 10 минут вместе с устройством Gear на экране устройства появится приободряющее сообщение. Как только устройство Gear определит, что пользователь неактивен на протяжении более одного часа, оно отправит уведомление и посоветует некоторые простые упражнения. Как только устройство Gear определит, что пользователь управляет автомобилем, оно может не отображать приободряющие сообщения или советы.

На экране приложений коснитесь значка  (Samsung Health).



- Функции приложения Samsung Health предназначены исключительно для отдыха, отдыха, поддержания хорошего самочувствия и физической формы. Данные функции не предназначены для использования в медицинских целях. Перед использованием этих функций внимательно прочтите приведенные инструкции.
- Любая информация, полученная на основе использования Gear или программного обеспечения либо любого предварительно загруженного приложения, может быть неактуальной, неточной, неполной и неверной.

## Использование устройства Gear

- После включения функции автоматического измерения пульса или если устройство Gear определит начало тренировки, измерение пульса запустится автоматически. Во время измерения пульса удобно наденьте Gear на руку выше запястья, как показано на рисунке ниже.
- Если устройство Gear закреплено слишком туго, может возникнуть раздражение кожи, а если слишком слабо — может образовываться трение.
- Ослабьте ремешок после тренировки.

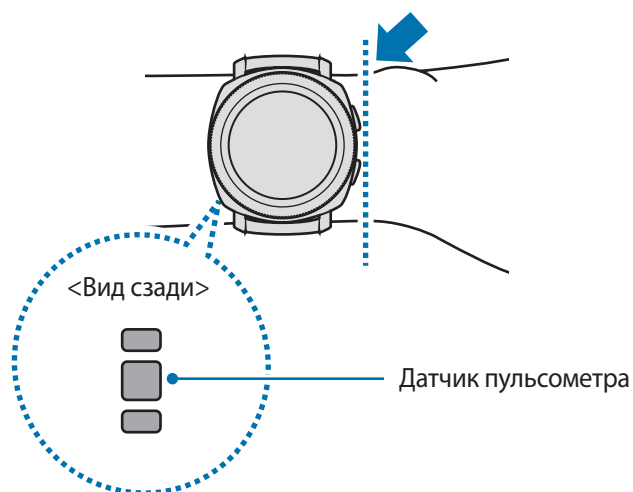



- Точность результатов измерения датчика пульсометра зависит от условий измерения и окружающих условий.
- Используйте функцию пульсометра только для измерения пульса.
- Не смотрите на датчик пульсометра без применения защитных средств для глаз. Это может привести к нарушению зрения. Не позволяйте детям смотреть непосредственно на датчик пульсометра.
- Низкая температура окружающей среды может влиять на результаты измерений. В холодное время года необходимо согреться перед осуществлением замера.
- Измеряйте ваш пульс сидя, в расслабленном состоянии. Не двигайтесь во время измерения пульса. Это может привести к неточному измерению пульса.
- Если результаты замеров существенно отличаются от ожидаемых, отдохните в течение 30 минут, а затем повторно осуществите замеры.
- Курение и употребление алкоголя перед замерами могут повлиять на их результаты.
- Не разговаривайте, не зевайте и не дышите глубоко во время измерения пульса. Это может привести к неточному измерению пульса.
- Поскольку для измерения пульса датчиком пульсометра используется свет, точность результатов измерений зависит от физических факторов, влияющих на поглощение и отражение света, таких как кровообращение/кровяное давление, состояние кожи и расположение и концентрация кровеносных сосудов. Кроме того, если пульс сильно повышен или понижен, результаты измерения могут быть неточными.
- Пользователи с тонким запястьем могут получить неточные результаты измерений пульса из-за того, что устройство может неплотно прилегать, вследствие чего свет отражается неравномерно. При ненадлежащем измерении пульса сдвиньте датчик пульсометра вправо, влево, вверх или вниз на запястье, чтобы отрегулировать его положение, или поверните устройство, чтобы плотно закрепить его на внутренней стороне запястья.
- При загрязнении датчика пульсометра вытрите его и повторите попытку. К неравномерному отражению света датчика могут привести препятствия между ремешком устройства и вашим запястьем, такие как волосы, грязь или посторонние частицы. Убедитесь, что ремешок прилегает плотно, прежде чем начать использование устройства.
- Если устройство нагревается, снимите его, чтобы оно остыло. Длительное ношение устройства с нагретой поверхностью на руке может привести к ожогу.



## Счётчик калорий

Можно отслеживать количество израсходованных калорий за сутки или за неделю, а также среднее количество потраченных калорий за неделю.

На экране приложений нажмите кнопку  (**Samsung Health**) и откройте экран расхода калорий. Можно также на экране часов повернуть безель по часовой стрелке и выбрать виджет **Калории**, чтобы открыть его.

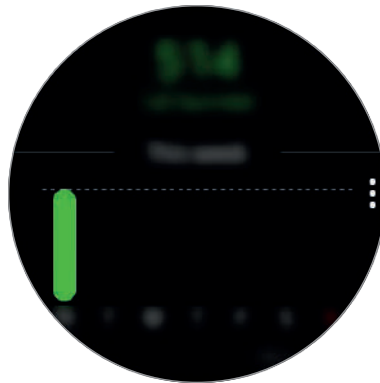

Для просмотра ежедневной статистики выберите пункт **Показать все даты**.



Количество потраченных калорий зависит от персонального метаболизма, вычисляемого по зарегистрированному профилю пользователя. При первом запуске приложения **Samsung Health** персональный метаболизм пользователя до момента запуска приложения отображается в качестве потраченных калорий.

## Шагомер

Устройство Gear подсчитывает количество сделанных шагов и измеряет пройденное расстояние.

### Определение количества сделанных шагов и пройденного расстояния

На экране приложений коснитесь значка  (Samsung Health), поверните bezель по часовой стрелке, чтобы открыть экран трекера шагов. Можно также на экране часов повернуть bezель по часовой стрелке и выбрать виджет **Шаги**, чтобы открыть его.

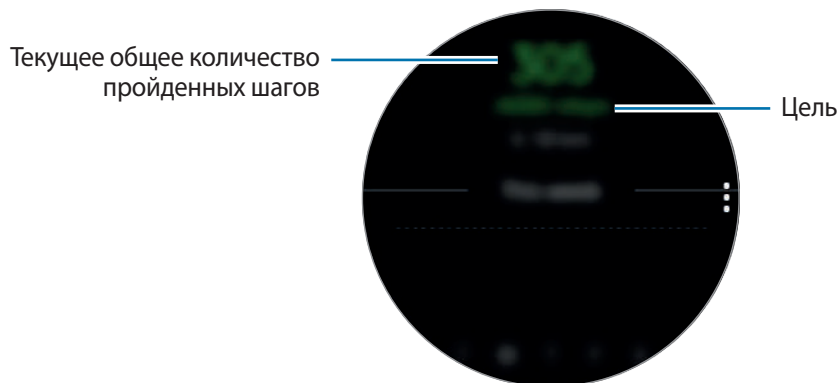

Для просмотра графика результатов за неделю проведите по экрану вверх или вниз. Для просмотра ежедневной статистики выберите пункт **Показать все даты**.



- После начала отсчета количества шагов трекер шагов отслеживает шаги и отображает данные с небольшой задержкой, так как устройство Gear точно определяет движение только после того, как пользователь пройдет небольшое расстояние. Кроме того, всплывающее окно с сообщением о достижении цели может выводиться с задержкой для обеспечения точности учета шагов.
- В случае использования трекера шагов во время поездки в машине или поезде, сотрясение устройства может повлиять на подсчет количества шагов.

## Установка цели по количеству шагов

- 1 Проведите по экрану вверх и выберите пункт **Настр.** Можно также нажать кнопку  → **Настр.**
- 2 Выберите пункт **Цель по шагам.**
- 3 Поверните bezel, чтобы установить цель, и выберите пункт **ГОТОВО.**

## Настройка сигнала

- 1 Чтобы получить сигнал о достижении цели, проведите по экрану вверх и выберите пункт **Настр.** Можно также нажать кнопку  → **Настр.**
- 2 Выберите пункт **Уведомления,** чтобы включить соответствующую функцию.

## Этажи

Ведите учет количества пройденных этажей.

## Определение пройденных этажей

На экране приложений коснитесь значка  (**Samsung Health**), поверните bezel по часовой стрелке, чтобы открыть экран трекера этажей. Можно также на экране часов повернуть bezel по часовой стрелке и выбрать виджет **Этажи**, чтобы открыть его.

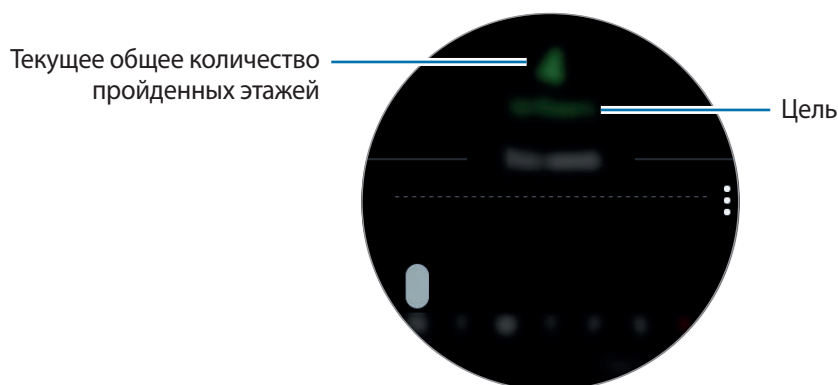

Для просмотра графика результатов за неделю проведите по экрану вверх или вниз. Для просмотра ежедневной статистики выберите пункт **Показать все даты**.



- Высота одного этажа условно приравнивается 3 метрам. Количество пройденных этажей может не совпадать с фактической ситуацией.
- В зависимости от движений пользователя и архитектуры здания измерения количества пройденных этажей могут быть неточными.
- В случае попадания влаги (в душе или во время занятий в воде) или посторонних предметов в датчик атмосферного давления подсчет этажей может производиться неточно. При попадании моющего средства, пота или капель дождя на устройство Gear промойте его в чистой воде и тщательно просушите датчик атмосферного давления перед использованием.

## Установка цели для прохождения этажей

- 1 Проведите по экрану вверх и выберите пункт **Настр.** Можно также нажать кнопку  → **Настр.**
- 2 Выберите пункт **Цель по этажам**.
- 3 Поверните bezel, чтобы установить цель, и выберите пункт **ГОТОВО**.

## Настройка сигнала

- 1 Чтобы получить сигнал о достижении цели, проведите по экрану вверх и выберите пункт **Настр.** Можно также нажать кнопку  → **Настр.**
- 2 Выберите пункт **Уведомления**, чтобы включить соответствующую функцию.

## Упражнение

Сохранение сведений о тренировках и количестве израсходованных калорий с помощью журнала упражнений Samsung Health.



- Перед использованием данной функции беременными женщинами, пожилыми людьми и маленькими детьми, а также людьми, страдающими от хронических заболеваний, таких как сердечная недостаточность или гипертония, рекомендуется проконсультироваться с врачом.
- Если во время упражнения вы чувствуете боль, головокружение или одышку, немедленно прекратите использование этой функции и обратитесь к врачу.
- После приобретения или сброса устройства Gear следует создать свой профиль.

### Во время занятий на холоде следуйте рекомендациям

- Не пользуйтесь устройством на холоде. По возможности пользуйтесь устройством в помещении.
- Перед началом использования устройства Gear на улице в холодную погоду закрывайте его рукавом.

## Начало тренировки

1 На экране приложений коснитесь значка  (Samsung Health).

2 Поверните bezel по часовой стрелке, чтобы открыть панель трекера тренировок.

3 Выберите пункт **ТРЕНИРОВКА**, а затем выберите тип тренировки.



На экране часов поверните bezel по часовой стрелке и выберите пункт **ТРЕНИРОВКА** на виджете **Упражнение**, после чего выберите тип тренировки. Если тип тренировки — ходьба, плавание, катание на велосипеде или бег, коснитесь соответствующего значка на виджете **Мультитренировки**, чтобы непосредственно начать тренировку.

4 Выберите пункт **Цель**, чтобы выбрать тип цели, и задайте цель.

5 Коснитесь значка , чтобы начать тренировку.



- Во время пользования устройством Gear впервые после его приобретения или сброса определите, будет ли использоваться информация о местоположении.
- После начала тренировки пульс измеряется непрерывно. Для более точного измерения пульса с помощью Gear носите Gear так, чтобы устройство плотно прилегало к нижней части руки выше запястья.
- Для более точного измерения старайтесь не двигаться до тех пор, пока на экране не появится ваш пульс.
- При выборе пункта **Плавание** автоматически включается режим блокировки в воде.

С помощью поворота bezеля или проведения по экрану влево или вправо можно в реальном времени просматривать информацию о тренировке, такую как скорость, расстояние, пульс и потраченные калории.

Чтобы послушать музыку, поверните bezель против часовой стрелки.

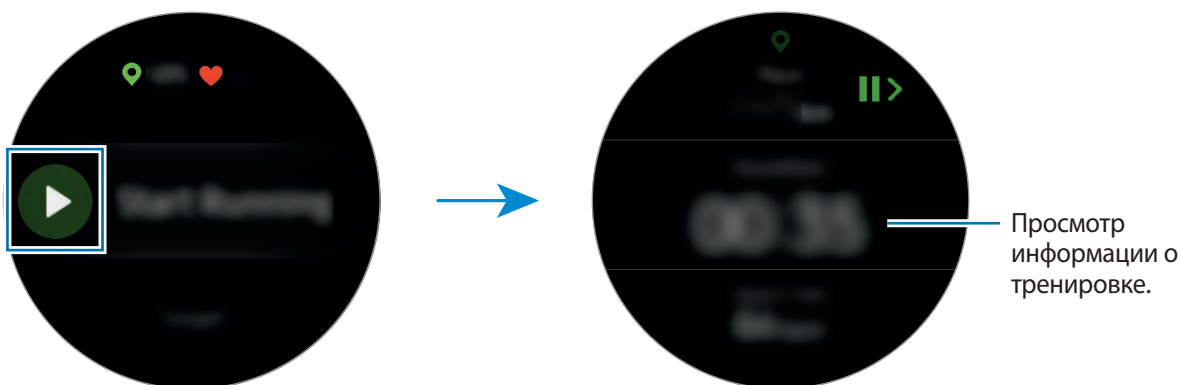

**6** Проведите по экрану влево или вправо, чтобы просмотреть информацию о тренировке, например, количество израсходованных калорий и текущую скорость.

Во время плавания можно просматривать дополнительную информацию, например, о предыдущем махе и темпе.



- При интенсивной тренировке для получения более точных измерений пульса кратковременно приостановите тренировку.
- Если выбрать пункт **Плавание**, режим блокировки в воде включается автоматически и сенсорный экран перестает действовать. Данные на экране будут сменяться автоматически информацией о тренировке.
- При выборе пункта **Плавание** записываемые данные могут быть неточными в следующих случаях:
  - Если прекратить занятие, не достигнув конца пути
  - Если в середине пути изменить стиль плавания
  - Если прекратить движения руками или плыть без рук, не достигнув конца пути
  - Если не приостановить и не начать тренировку заново нажатием на клавишу «Назад», а вместо этого завершить тренировку нажатием на клавишу «Назад» с выбором пункта **ГОТОВО**

**7** Чтобы приостановить и заново начать тренировку, нажмите клавишу «Назад».

Чтобы завершить тренировку, выберите пункт **ГОТОВО** → ✓ после паузы.

Чтобы завершить плавание, коснитесь и удерживайте клавишу питания, чтобы отключить режим блокировки в воде, после чего выберите пункт **ГОТОВО** → ✓.

**8** Для просмотра информации о тренировке проведите по экрану вверх или вниз после ее завершения.



Воспроизведение музыки продолжится даже после завершения тренировки. Чтобы прекратить воспроизведение музыки, остановите воспроизведение до завершения тренировки или откройте приложение  (**Музыка**), в котором можно остановить воспроизведение.

## Автоматическое определение тренировки

Если после того, как вы надели устройство Gear, с момента начала тренировки средней или высокой интенсивности прошло более десяти минут, устройство автоматически определяет тренировку и фиксирует ее данные, такие как тип, продолжительность и потраченные калории.

Если прекратить тренировку более, чем на одну минуту, Gear автоматически определяет, что тренировка прекращена и эта функция выключается.



- Различные типы тренировок, данные о которых могут записываться, включают: ходьба, бег, тренировки на эллиптическом тренажере, гребля, катание на велосипеде и активные тренировки.
- Функция автоматического распознавания тренировки измеряет проделанное расстояние и количество потраченных калорий с помощью датчика ускорения. В зависимости от темпа ходьбы и характера тренировок измерения могут быть неточными.

## Пульс

Измерение и запись сердечного ритма.



- Функция измерения пульса на Gear предназначена только для поддержания формы и предоставляется исключительно в справочных целях; она не предназначена для диагностики болезней или болезненных состояний, в том числе для лечения, уменьшения осложнений или предотвращения болезней.
- Для более точного измерения пульса с помощью Gear носите Gear так, чтобы устройство плотно прилегало к нижней части руки над запястьем. Дополнительная информация представлена в разделе [Использование устройства Gear](#).

### Обратите внимание на перечисленные ниже условия измерения пульса:

- При первом использовании приложения после покупки или сброса параметров Gear прочтите сведения о приложении на экране и создайте профиль.
- Отдохните в течение 5 минут перед осуществлением замера.
- Если результаты замеров существенно отличаются от ожидаемых, отдохните в течение 30 минут, а затем повторно осуществите замеры.
- В холодное время года необходимо согреться перед осуществлением замера.
- Курение и употребление алкоголя перед замерами могут повлиять на их результаты.



- Не разговаривайте, не зевайте и не дышите глубоко во время измерения пульса. Это может привести к неточному измерению пульса.
- Показатели измерения пульса могут различаться в зависимости от способа измерения и состояния окружающей среды во время измерения.
- Если датчик пульсометра не работает, убедитесь, что Gear правильно зафиксирован на запястье и ничто не препятствует его работе. Если неисправности в работе датчика не исчезнут, обратитесь в сервисный центр Samsung.

## Измерение пульса

1 На экране приложений коснитесь значка  (Samsung Health).

2 Поверните bezель по часовой стрелке, чтобы открыть экран трекера пульса.

3 Выберите пункт **ИЗМЕРИТЬ**, чтобы начать измерение пульса.

Через несколько секунд на экране отобразятся сведения о текущей частоте пульса.

Информация о частоте пульса отображается на экране Gear. Пульс измеряется с учетом возраста и пола, указанных в профиле пользователя, и устройство показывает, находится ли пульс в пределах среднего диапазона пульса в состоянии покоя.



На экране часов поверните bezель по часовой стрелке и пульс будет измеряться непосредственно на виджете **Пульс**.

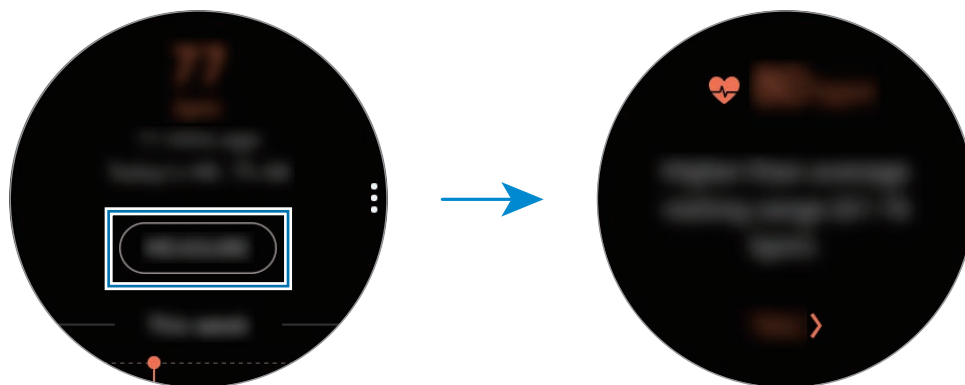

Для просмотра графика результатов за неделю проведите по экрану вверх или вниз. Для просмотра ежедневной статистики выберите пункт **Показать все даты**.

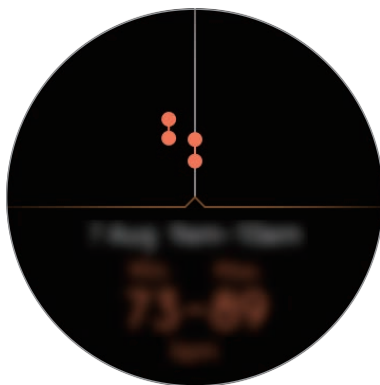

## Отслеживание изменений пульса

Устройство Gear может автоматически измерять и записывать пульс с регулярными интервалами в течение дня, когда трекеры тренировок не используются.

На экране трекера пульса коснитесь значка , поверните bezель и выберите пункт **Автоизмер. пульса**, а затем выберите нужный параметр.

- **Всегда:** пульс измеряется автоматически непрерывно вне зависимости от движения.
- **Частый:** устройство Gear будет пытаться измерять пульс с интервалом в 10 минут, когда пользователь не двигается.
- **Никогда:** автоматическое измерение пульса не осуществляется.



## Вода

Учет количества выпитых стаканов воды.

### Учет потребления воды

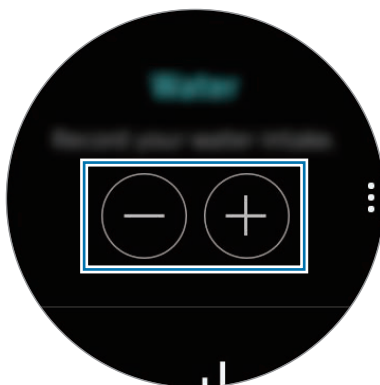
- 1 На экране приложений коснитесь значка  (Samsung Health).
- 2 Поверните bezель по часовой стрелке, чтобы открыть панель трекера выпитой воды.



- 3 Выпив стакан воды, коснитесь значка .  
Если по ошибке введено неправильное значение, исправьте его, коснувшись .

Для просмотра графика результатов за неделю проведите по экрану вверх или вниз. Для просмотра ежедневной статистики выберите пункт **Показать все даты**.

### Установка целей потребления

- 1 Проведите по экрану вверх и выберите пункт **Установка цели**. Можно также коснуться значка  → **Установка цели**.
- 2 Выберите пункт **Установка цели**, чтобы включить соответствующую функцию.
- 3 Выберите пункт **Дневная цель**.
- 4 Поверните bezель, чтобы установить цель, и выберите пункт **ГОТОВО**.

## Кофеин

Учет количества выпитых чашек кофе.

### Учет количества выпитого кофе

- 1 На экране приложений коснитесь значка  (Samsung Health).
- 2 Поверните bezель по часовой стрелке, чтобы открыть панель трекера кофеина.

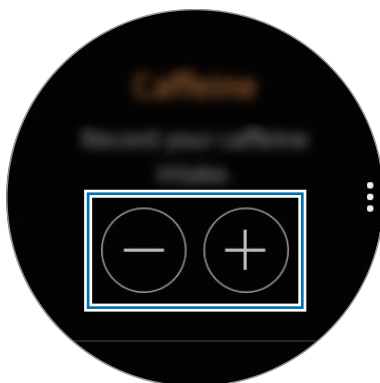

- 3 Выпив чашку кофе, коснитесь значка .

Если по ошибке введено неправильное значение, исправьте его, коснувшись .

Для просмотра графика результатов за неделю проведите по экрану вверх или вниз. Для просмотра ежедневной статистики выберите пункт **Показать все даты**.

### Установка предельного количества кофе

- 1 Проведите по экрану вверх и выберите пункт **Установка цели**. Можно также коснуться значка  → **Установка цели**.
- 2 Выберите пункт **Установка цели**, чтобы включить соответствующую функцию.
- 3 Выберите пункт **Дневная цель**.
- 4 Поверните bezель, чтобы установить цель, и выберите пункт **ГОТОВО**.

## Together

Сравнивайте количество пройденных шагов за неделю с другими пользователями Samsung Health. Можно установить цель, состязаться с друзьями и просматривать статус состязания.



Активируйте функцию состязания в приложении Samsung Health на мобильном устройстве, чтобы информация отображалась на устройстве Gear.

- 1 На экране приложений коснитесь значка  (Samsung Health).
- 2 Поверните bezель по часовой стрелке, чтобы открыть экран состязания.







Коснитесь экрана, чтобы просмотреть подробную информацию, например, о состоянии собственных достижений или достижений друзей, а также о недельном количестве пройденных шагов.

## Суточный журнал

Просматривайте краткую информацию о своей суточной активности. Можно также узнать количество потраченных калорий.

- 1 На экране приложений коснитесь значка  (Samsung Health).
- 2 Поверните bezель по часовой стрелке, чтобы открыть экран журнала суточной активности. Поворачивайте bezель, чтобы просматривать записи по времени.



- **Здор. акт.** (): начало измерения тренировки вручную или начало тренировки средней или высокой интенсивности.
- **Легк. акт.** (): отображение времени, потраченного на выполнение периодических легких упражнений, без учета сложных упражнений и времени бездействия.
- **Неактив.** (): совокупное время, когда пользователь не ходил или не тренировался в течение одного или нескольких часов.
- **Сон** (): продолжительность и эффективность сна.

## Настройки

Можно изменить различные параметры настроек, связанные с тренировкой.

Коснитесь значка  (Samsung Health) и поверните bezel по часовой стрелке, а затем выберите пункт **Настр.**

- **Профиль:** заполните профиль информацией о себе, например укажите пол, рост и вес.
- **Обнаруж. тренировок:** настройка устройства Gear на автоматическое распознавание тренировки.
- **Оповещения о неактивности:** оповещение о времени неактивности, когда пользователь не двигается в течение определенного периода ношения устройства Gear.
- **Уведомления о сне:** устройство Gear автоматически определяет состояние сна во время ношения Gear и выдает информацию о периоде отдыха.
- **Справка:** просмотр информации о приложении **Samsung Health**.

## Дополнительная информация

- Целью сбора данных является предоставление необходимых вам услуг, включая предоставление дополнительной информации для улучшения здоровья, создания резервных копий данных и их синхронизации, проведения анализа данных и оценки результатов или разработки и повышения качества предоставляемых услуг. (Но если вы войдете в свою учетную запись Samsung из приложения Samsung Health, данные могут быть сохранены на сервере с целью их резервирования.) Персональные данные сохраняются до тех пор, пока есть потребность в их наличии. Данные, которые вы опубликовали в социальных сетях или сохраняли на накопительные устройства, удаляются отдельно.
- В случае ненадлежащего использования данных, сообщенных в социальных сетях или переданных другим, вся ответственность лежит на самом пользователе. Поэтому будьте осторожны, сообщая свои персональные данные.
- Если ваше устройство Gear подключено к мобильному устройству, проверьте протокол соединения, чтобы убедиться, что он работает правильно. Если используется беспроводное соединение, такое как Bluetooth, в работе Gear могут возникать электронные помехи от других устройств. Не используйте устройство Gear рядом с другими устройствами, которые излучают радиоволны.
- Содержимое приложения Samsung Health может меняться в зависимости от его версии. Услуги, предоставляемые данным приложением, могут меняться, а их поддержка может прекращаться без предварительного уведомления.

- Доступные функции и службы приложения Samsung Health могут отличаться в зависимости от действующих в вашем регионе законов и норм.
- Некоторые функции приложения Samsung Health могут не предоставляться в вашем регионе.
- Функции Samsung Health предназначены только для поддержания формы и предоставляются исключительно в справочных целях; они не предназначены для диагностики болезней или болезненных состояний, в том числе для лечения, снижения осложнений или предотвращения болезней.



- Измеренное расстояние может отличаться от фактического вследствие неравномерности шагов, ходьбы на месте и по кругу.
- Сохраняются показатели только последних тридцати дней. Более ранние данные можно просмотреть на мобильном устройстве с установленным приложением Samsung Health.

## Баро-альтиметр

Измеряйте высоту над уровнем моря и атмосферное давление в том месте, где вы находитесь, с помощью встроенного датчика атмосферного давления.

На экране приложений коснитесь значка  (Баро-альтиметр). Чтобы открыть барометр, проведите влево.



Альтиметр

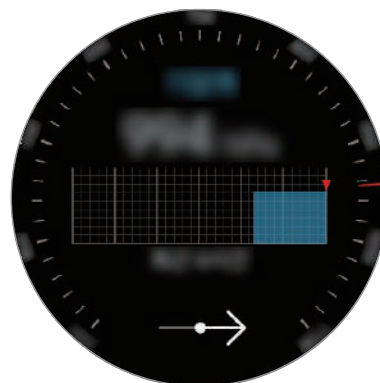

Барометр



## Измерение текущей высоты

Измеряйте текущую высоту над уровнем моря и просматривайте график изменений за последние 6 часов.

На экране приложений коснитесь значка  (Баро-альтиметр).



- Если устройство Gear было приобретено недавно или его настройки были сброшены, чтобы включить функцию GPS на устройстве Gear выберите пункт **ВПЕРЕД**.
- После калибровки альтиметра через определенное время измеряемое значение станет неточным. Для точного измерения высоты периодически касайтесь значка , чтобы откалибровать показания альтиметра.
- В случае попадания влаги (в душе или во время занятий в воде) или посторонних предметов в датчик атмосферного давления высота может измеряться неточно. При попадании моющего средства, пота или капель дождя на устройство Gear промойте его в чистой воде и тщательно просушите датчик атмосферного давления перед использованием.

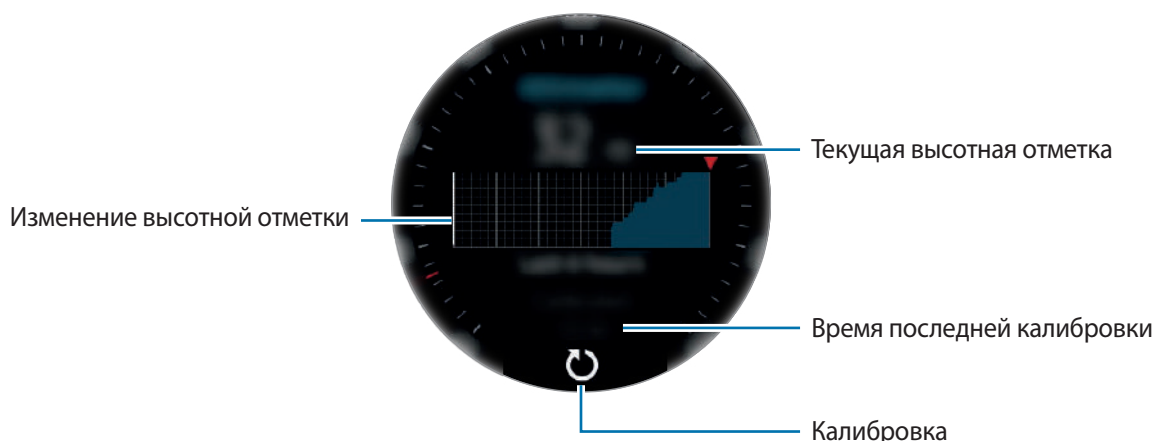

### Калибровка отметки над уровнем моря вручную

Измеренную отметку над уровнем моря можно откалибровать вручную.

- 1 Проведите влево, чтобы открыть экран настроек.
- 2 Выберите пункт **ИЗМЕНИТЬ >**.
- 3 Выберите пункт **Ручная калибровка** → **Ручная калибровка**, чтобы включить соответствующую функцию.
- 4 Выберите пункт **Высота** или **Давление на уровне моря** и задайте исходное значение. Высотная отметка будет откалибрована по введенного исходному значению.

## Измерение текущего атмосферного давления

Измеряйте текущее атмосферное давление и просматривайте график изменений за последние 6 часов. С помощью датчика прогнозирования давления можно предсказывать изменения погоды.

1 На экране приложений коснитесь значка  (Баро-альтиметр).

2 Проведите влево, чтобы открыть экран барометра.



В случае попадания влаги (в душе или во время занятий в воде) или посторонних предметов в датчик атмосферного давления атмосферное давление может измеряться неточно. При попадании моющего средства, пота или капель дождя на устройство Gear промойте его в чистой воде и тщательно просушите датчик атмосферного давления перед использованием.

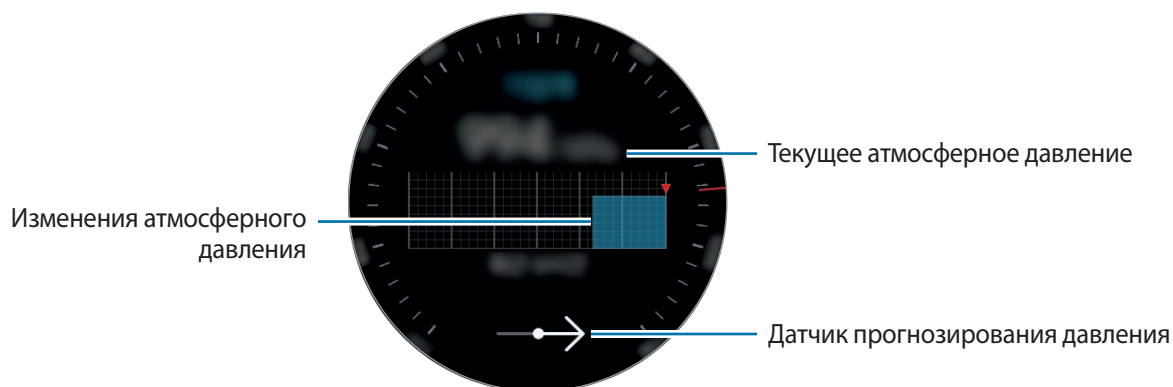

## Настройка альтиметра/барометра

Прокрутите экран до экрана настроек и выберите пункт **ИЗМЕНИТЬ >**, чтобы использовать следующие опции.

- **Автообновление:** автоматическая калибровка альтиметра через определенное время после его регулировки.
- **Ручная калибровка:** ручная калибровка альтиметра в зависимости от введенного исходного значения.
- **Уведомления о давлении:** настройка уведомлений о резкой смене атмосферного давления.
- **Ед. изм. высоты:** изменение единицы высоты.
- **Единица измерения давления:** изменение единицы давления.
- **Справка:** просмотр информации об использовании высотомера/барометра.

## Музыка

### Введение

Прослушивайте музыку, сохраненную на Gear и мобильном устройстве.

### Прослушивание музыки

На экране приложений коснитесь значка 🎵 (Музыка).

Чтобы открыть экран библиотеки, проведите по экрану снизу вверх. На экране библиотеки можно просмотреть информацию о проигрываемой в настоящий момент времени композиции и списке воспроизведения, а также сортировать музыкальные файлы по композициям, альбомам и исполнителям.

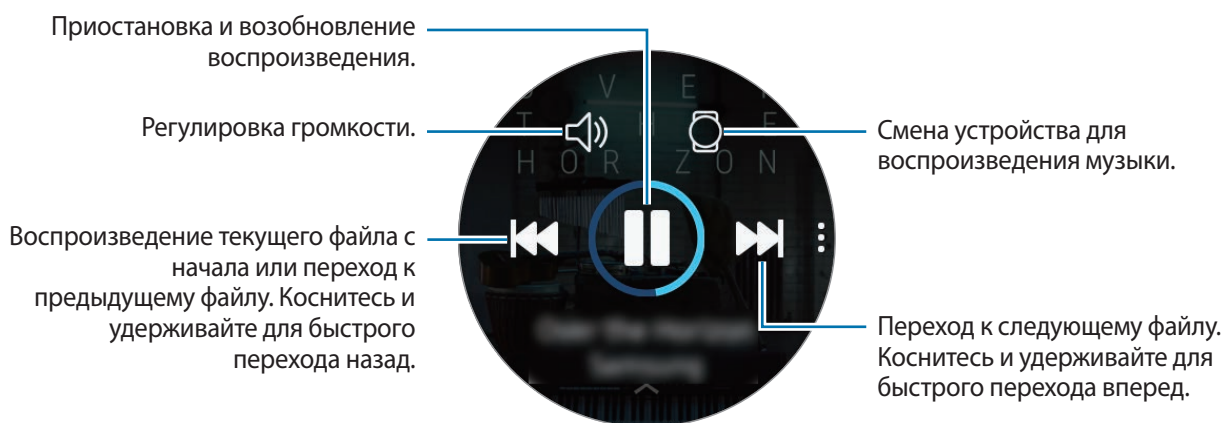

### Импорт музыкальных файлов





Импорт музыкальных файлов, сохраненных в памяти мобильного устройства, на устройство Gear.

- 1 Запустите приложение **Samsung Gear** на мобильном устройстве.
- 2 Выберите пункт **НАСТРОЙКИ** → **Передача содержимого на Gear**.
- 3 Выберите пункт **Выбор композиций**.
- 4 Выберите файлы и коснитесь пункта **ГОТОВО**.

Чтобы синхронизировать музыку на мобильном устройстве с устройством Gear, коснитесь переключателя **Автосинхронизация** в разделе **МУЗЫКА**. Музыка на мобильном устройстве автоматически синхронизируется с устройством Gear во время зарядки и если оставшийся уровень заряда аккумулятора составляет более 15 %.





## Воспроизведение музыки на устройстве Gear

Музыку можно прослушивать через подключенную Bluetooth-гарнитуру.

- 1 Коснитесь значка  (Музыка).
- 2 Чтобы воспроизвести музыку, сохраненную в устройстве Gear, нажмите кнопку .  
Значок изменится на .
- 3 Коснитесь значка .

## Воспроизведение музыки с мобильного устройства

Воспроизводите музыку, сохраненную в памяти мобильного устройства, и управляйте воспроизведением с устройства Gear.

- 1 Коснитесь значка  (Музыка).
- 2 Чтобы воспроизвести музыку, сохраненную в памяти мобильного устройства, коснитесь значка .  
Значок изменится на .
- 3 Коснитесь значка .

## Воспроизведение музыки без подключения к мобильному устройству

Слушайте музыку или радио с помощью самого устройства Gear. На устройство Gear необходимо загрузить музыку или приложение для прослушивания радиостанций.

На экране приложений нажмите кнопку  (GALAXY Apps). В магазине **GALAXY Apps** можно найти и загрузить приложение для прослушивания музыки или радиостанций, а затем запустить его.

## Напоминания

Добавляйте напоминания о делах, например, о необходимости купить билеты, забрать вещи из химчистки или принять лекарство, не используя при этом приложение календаря. Можно настроить сигналы для получения уведомлений в заданное время.

### Создание напоминания

**1** На экране приложений коснитесь значка  (**Напоминания**) → **Создать напом.** Можно также на экране часов повернуть bezель по часовой стрелке и выбрать пункт **Создать напом.** на виджете **Напоминания**.

При наличии сохраненного напоминания выберите пункт **Создание** или коснитесь значка  вверху списка.

**2** Если устройство Gear поддерживает голосовой ввод, произнесите свои планы, чтобы создать напоминание. По окончании выберите пункт **ГОТОВО**.

Или выберите пункт **НАПИСАТЬ >**, чтобы ввести текст, а затем выберите пункт **Гот.**

**3** Чтобы настроить сигнал, выберите пункт **ЗАДАТЬ ВРЕМЯ >**, задайте время сигнала поворотом bezеля, а затем выберите пункт **ГОТОВО**.

**4** Выберите пункт **СОХРАНИТЬ**.

### Просмотр сигнала напоминания

После создания сигнала просмотрите данные напоминания.

Для просмотра напоминаний можно также повернуть bezель против часовой стрелки, чтобы открыть панель уведомлений.



- Выберите пункт **ИЗМЕНИТЬ ВРЕМЯ >**, чтобы снова задать напоминание или коснитесь значка  и поверните bezель для выбора пункта **Удалить**, чтобы удалить его.
- Все напоминания, сохраненные в устройстве Gear и на мобильном устройстве, можно просмотреть в приложении **Напоминания**.

### Завершение или удаление напоминания

Как только задача выполнена, напоминание можно пометить как завершенное или удалить его.

В подробных сведениях напоминания коснитесь значка , чтобы завершить его.

Чтобы удалить напоминание, коснитесь значка , поверните bezель и выберите пункт **Удалить**.

## Календарь

Просмотр событий, заданных на мобильном устройстве и устройстве Gear.



Все события, запланированные на устройстве Gear, будут синхронизироваться с подключенным мобильным устройством автоматически и пользователь сможет просматривать их, а также принимать сигналы с мобильного устройства.

- 1 Коснитесь значка  (**Календарь**) на экране приложений.
- 2 Коснитесь любой области календаря на месяц.  
Отобразится список событий, запланированных на текущее число.
- 3 Чтобы просмотреть запланированные события, поверните bezel по часовой стрелке.

## S Voice

### Введение



Выполнение различных задач простым произнесением команд.



Убедитесь, что во время разговора микрофон Gear ничем не закрыт.

### Задание команды пробуждения

Для запуска функции **S Voice** можно использовать собственную команду пробуждения. Эта функция поддерживается только при включенном экране устройства Gear.

Чтобы настроить команду пробуждения, на экране приложений нажмите кнопку  (**S Voice**) и коснитесь значка . Затем поверните bezel и выберите пункт **Настройки команды пробуждения**.

## Приложение S Voice

- 1 Произнесите предустановленную команду пробуждения. Можно также коснуться значка  (S Voice) на экране приложений.

При запущенном приложении S Voice на устройстве Gear автоматически запускается функция распознавания голоса.



Доступность этого приложения зависит от региона.

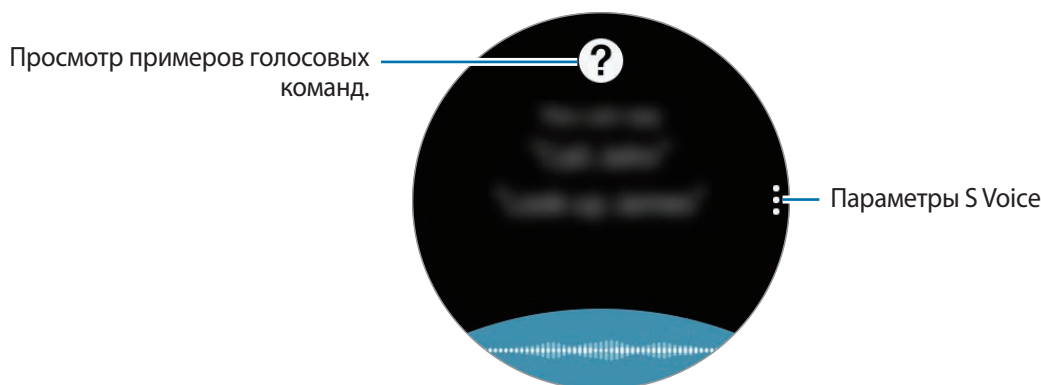

- 2 Произнесите голосовую команду.

Если устройство Gear распознает команду, на нем будет выполнено соответствующее действие.

Чтобы повторить голосовую команду или произнести другую команду, коснитесь значка .

### Советы для более качественного распознавания голоса

- Произносите слова четко.
- Пользуйтесь функцией голосового ввода в тихих местах, где отсутствует посторонний шум.
- Не используйте ненормативную лексику.
- Постарайтесь не употреблять диалектные слова.

В зависимости от окружающей обстановки и произношения устройство Gear может не распознавать команды или распознавать их неправильно.

## Выбор языка

На экране приложений коснитесь значка  (S Voice) → , поверните безель, выберите пункт **Язык**, а затем выберите язык.



Выбранный язык будет задан только для приложения **S Voice**, язык интерфейса Gear при этом не изменится.

## Погода

Просмотр информации о погоде на устройстве Gear для местоположений, указанных на мобильном устройстве, возможен, когда оба устройства соединены.

На экране приложений коснитесь значка  (Погода). Можно также на экране часов повернуть безель по часовой стрелке и выбрать виджет **Погода**, чтобы открыть его.

Чтобы просмотреть прогноз погоды на сегодня, коснитесь экрана и поверните безель.

Чтобы добавить прогноз погоды для других городов, поверните безель по часовой стрелке и выберите пункт **Добавить город**.

## Будильник

Устанавливайте сигналы будильника и управляйте ими. Если на подключенном мобильном устройстве установлен будильник, сигнал также раздастся на устройстве Gear.



### Установка сигналов

- 1 На экране приложений коснитесь значка  (Будильник).
- 2 Выберите пункт **Доб. будильник**.  
При наличии сохраненного ранее сигнала выберите пункт **Добавить** в списке сигналов.
- 3 Чтобы установить время срабатывания сигнала, поверните безель и выберите пункт **ДАЛЕЕ**.



**4** Выберите дни, в которые должен срабатывать сигнал, и выберите пункт **СОХРАНИТЬ**.

Сохраненный сигнал будет добавлен в список сигналов.

В списке будильников коснитесь значка  для активации будильника или коснитесь значка  для его деактивации.

## Выключение сигнала

Чтобы выключить сигнал, перетащите значок  за пределы большой окружности. Можно также повернуть bezель по часовой стрелке.

Чтобы использовать функцию повторения сигнала, перетащите значок  за пределы большой окружности. Можно также повернуть bezель против часовой стрелки.

## Удаление сигнала

В списке сигналов нажмите и удерживайте сигнал, а затем выберите пункт **УДАЛЕНИЕ**.

# Мировое время

## Выбор мирового времени

**1** На экране приложений коснитесь значка  (**Мировое время**).

**2** Выберите пункт **Добавить город**.

При наличии сохраненного ранее мирового времени выберите пункт **Добавить** в списке часов.

**3** Поверните bezель, чтобы выбрать часовой пояс на глобусе.

Или выберите пункт **ВСЕ ГОРОДА >** и выполните поиск города или выберите город из списка.

**4** Коснитесь названия города, соответствующего выбранному часовому поясу.

## Удаление мирового времени

В списке часов мирового времени нажмите и удерживайте часы, а затем выберите пункт **УДАЛИТЬ**.

## Галерея



### Импорт и экспорт изображений

#### Импорт изображений с мобильного устройства

- 1 Запустите приложение **Samsung Gear** на мобильном устройстве.
- 2 Выберите пункт **НАСТРОЙКИ** → **Передача содержимого на Gear**.
- 3 Выберите пункт **Выбор фотографий**.
- 4 Выберите файлы и коснитесь пункта **ГОТОВО**.

Чтобы синхронизировать изображения, сохраненные на мобильном устройстве, с устройством Gear, коснитесь переключателя **Автосинхронизация** под пунктом **ФОТО**, выберите пункт **Альбомы для синхронизации** и выберите альбомы, которые нужно импортировать на устройство Gear, после чего выберите пункт **ГОТОВО**. Выбранные альбомы автоматически синхронизируются с устройством Gear во время зарядки и если оставшийся уровень заряда аккумулятора составляет более 15 %.

#### Экспорт изображений на мобильное устройство

- 1 На экране приложений коснитесь значка  (Галерея).
- 2 Коснитесь изображения.
- 3 Нажмите и удерживайте изображение, которое нужно экспортировать.
- 4 Поверните bezel и выберите изображения, которые нужно экспортировать.
- 5 Коснитесь значка  → **Отправить на телефон**.

Изображения, экспортированные в приложение «Галерея», можно просматривать на своем мобильном устройстве.

## Просмотр изображений

Просматривайте изображения, сохраненные на устройстве Gear, и управляйте ими.



- 1 На экране приложений коснитесь значка  (Галерея).
- 2 Поверните bezel, чтобы прокрутить список изображений, и выберите нужное изображение.

## Увеличение и уменьшение масштаба

Во время просмотра изображения дважды коснитесь его, чтобы увеличить или уменьшить масштаб.



При увеличении изображения остальную его часть можно просмотреть путем прокрутки экрана.

## Удаление изображений

- 1 На экране приложений коснитесь значка  (Галерея).
- 2 Коснитесь изображения.
- 3 Нажмите и удерживайте изображение, которое надо удалить.
- 4 Поверните bezel и выберите изображения, которые нужно удалить.
- 5 Выберите пункт **УДАЛИТЬ** → .





## Краткие новости

Смотрите последние статьи по различным категориям. Можно выбрать категории новостей, которые вам интересны.

- 1 На экране приложений коснитесь значка  (Краткие новости).
- 2 При первом использовании приложения **Краткие новости** прочитайте правовую информацию и выберите пункт **ПРИНИМАЮ**.
- 3 Выберите пункт **НАЧАТЬ**, чтобы выбрать статью из определенной категории, а затем выберите пункт **Да**.  
Для редактирования категорий коснитесь значка  → **Выбрать тему**, а затем установите флажки рядом с категориями.
- 4 Коснитесь статьи, чтобы просмотреть ее.  
Чтобы прочитать всю статью, коснитесь значка  (**На телефоне**) и просмотрите ее на своем мобильном устройстве.

## Найти телефон

Если вы забыли, куда положили мобильное устройство, можно найти его с помощью Gear.

- 1 На экране приложений коснитесь значка  (**Найти телефон**).
- 2 Коснитесь значка .  
Мобильное устройство издаст звук и включит экран. Коснитесь значка  и перетащите его влево или вправо на мобильном устройстве или коснитесь значка  на устройстве Gear.

### Просмотр расположения мобильного устройства

Нажмите кнопку  → **Поиск телефона**.

На устройстве Gear отобразится расположение мобильного устройства.

## Электронная почта

Просматривайте сообщения электронной почты, полученные на мобильное устройство, и отвечайте на них.

### Чтение сообщений электронной почты

- 1 На экране приложений коснитесь значка  (Эл. почта).
- 2 Выберите сообщение электронной почты, чтобы открыть экран электронной почты.

Чтобы просмотреть сообщение электронной почты на мобильном устройстве, коснитесь значка , поверните bezель и выберите пункт **На телефоне**.

Чтобы ответить на сообщение электронной почты, коснитесь значка  (**Ответить**) и введите текст сообщения. Кроме того, на сообщение электронной почты можно ответить поворотом bezеля по часовой стрелке.



В зависимости от мобильного устройства, подключенного к устройству Gear, отвечать на сообщения электронной почты может быть невозможно.

## Управление презентацией

### Введение

После подключения устройства Gear к компьютеру можно управлять слайдами PPT на компьютере.

### Подключение устройства Gear к компьютеру по Bluetooth

- 1 На экране приложений коснитесь значка  (**Управление PPT**).
- 2 Выберите пункт **ПОДКЛЮЧИТЬ** и подождите пять минут, пока компьютер не найдет устройство Gear.
- 3 В списке Bluetooth-устройств на компьютере найдите или выберите свое устройство Gear. Если устройство Gear на компьютере отсутствует, обратитесь к руководству пользователя компьютера.

- 4 Для выполнения подключения следуйте инструкциям на экране и ознакомьтесь с основными функциями и элементами управления в инструкциях на экране Gear.



Если компьютер и устройство Gear не подключаются, отмените запрос Bluetooth-подключения на обоих устройствах и повторите попытку. Можно также удалить устройство Gear, которое раньше отображалось в списке Bluetooth-устройств, с компьютера, и повторить попытку. Дополнительные сведения см. в руководстве пользователя компьютера.

- 5 Для управления слайдами выберите пункт **СЛАЙД-ШОУ**.  
Коснитесь значка (➤), чтобы перейти к следующему слайду или (➤) для перехода к предыдущему слайду. Для перемещения между слайдами можно также поворачивать безель по часовой стрелке или против часовой стрелки.

Выберите пункт **СЕНСОРНАЯ ПАНЕЛЬ>** и переместите палец по экрану для управления курсором на компьютере.

- 6 Чтобы прекратить управление слайдами, выберите пункт **ОСТАНОВИТЬ**.

## Подключение устройства Gear к новому компьютеру

- 1 Для подключения устройства Gear к новому компьютеру коснитесь значка ⋮ и поверните безель для выбора пункта **Подкл. новый ПК**.
- 2 Коснитесь значка ✓, чтобы отключить устройство Gear от предыдущего компьютера и выберите пункт **ПОДКЛЮЧИТЬ**, чтобы выполнить подключение к новому компьютеру.

## Настройка функций сигнала

### Настройка оповещения о завершении

На устройстве Gear можно заблаговременно настроить время завершения демонстрации, и во время презентации пользователь получит соответствующий сигнал.

- 1 Нажмите кнопку ⋮ → **Оповещ. о завершении**.
- 2 Выберите пункт **Оповещ. о завершении**, чтобы включить соответствующую функцию.
- 3 Выберите пункт **Установка времени** и поверните безель для настройки времени завершения, после чего выберите пункт **УСТАНОВИТЬ**.

## Настройка оповещений с интервалами

На устройстве Gear можно заблаговременно настроить оповещения с регулярными интервалами, которые будут поступать во время презентации.

- 1 Коснитесь значка  и поверните bezель, чтобы выбрать пункт **Интервальн. оповещения**.
- 2 Выберите пункт **Интервальн. оповещения**, чтобы включить соответствующую функцию.
- 3 Выберите пункт **Установка времени** и поверните bezель для настройки интервала, после чего выберите пункт **УСТАНОВИТЬ**.

## GALAXY Apps

Загружайте специальные приложения и циферблаты на устройстве Gear, не используя подключенное мобильное устройство.

На экране приложений нажмите кнопку  (**GALAXY Apps**), приложение или циферблат для загрузки, или же коснитесь значка  для поиска приложений по ключевому слову.

Коснитесь значка  → **Показать на телеф.**, чтобы открыть приложение **Galaxy Apps** на мобильном устройстве. Затем найдите и выберите приложение или циферблат для загрузки.



Для использования Galaxy Apps сначала необходимо зарегистрировать на подключенном мобильном устройстве учетную запись Samsung.

## Настройки

### Введение

Изменение настроек функций и приложений. Устройство Gear можно сделать более персонализированным, настроив различные параметры.

На экране приложений коснитесь значка  (**Настройки**).

### Циферблаты и стили

Настраивайте типы часов и экран приложений.

На экране настроек выберите пункт **Циферблаты и стили**.

- **Циферблаты часов:** выбор тип часов. Можно также выбрать элементы, которые будут отображаться на экране часов и загрузить новые циферблаты из магазина **GALAXY Apps**.
- **Часы всегда включены:** отображение часов на устройстве Gear при выключении экрана.



Функция **Часы всегда включены** работает только во время ношения устройства Gear.

- **Порядок цифербл.:** выбор порядка расположения циферблатов.
  - **Сначала новые:** самые последние использованные циферблаты отображаются первыми.
  - **Пользовательский:** порядок расположения часов, определенный пользователем.
- **Индикатор уведомлений:** отображение на устройстве Gear желтой точки на экране часов для оповещения о непросмотренных уведомлениях.
- **Индикатор статуса:** настройка индикаторов состояния, отображаемых на экране часов.
- **Стиль фона:** смена обоев.
- **Шрифт:** изменение типа шрифта и его размера.



## Вибрация

Изменение настроек вибрации.

На экране настроек выберите пункт **Вибрация**.

- **Интенсивность вибрации:** настройка интенсивности вибрации.
- **Долгая вибрация:** более продолжительная вибрация устройства Gear при входящих вызовах и уведомлениях.
- **Вибрация в такт мелодии:** выбор типа вибрации при входящих вызовах.
- **Вибрация уведомлений:** выбор типа вибрации при уведомлениях.

## Устройство

Изменение настроек взаимодействия Gear.

На экране настроек выберите пункт **Устройство**.

- **Двойное нажатие клавиши "Домой":** выбор действия, которое должно выполняться при двойном нажатии клавиши «Главный экран» на устройстве Gear.
- **Жест включения:** автоматическое включение экрана устройства Gear при поднятии запястья, на котором это устройство надето.

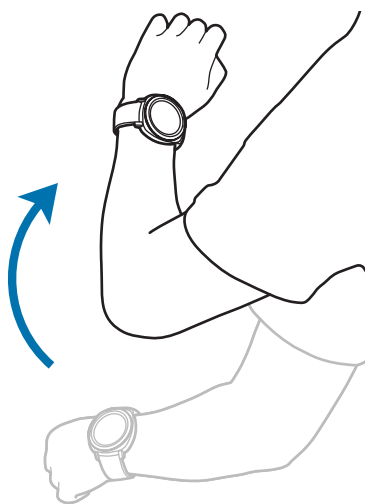

- **Пробуждение с помощью безеля:** включение экрана устройства Gear поворотом безеля.
- **Блокировка в воде:** включение режима блокировки в воде перед входом в воду. Сенсорный экран, функции жеста пробуждения и постоянно включенных часов будут отключены.

- **Чувствительность:** использование сенсорного экрана устройства Gear с надетыми перчатками.
- **Не беспокоить:** устройство Gear не вибрирует при поступлении вызовов или уведомлений (кроме сигналов будильника).
- **Изменение быстрых настроек:** отображение значков быстрого доступа на панели быстрого доступа устройства Gear.

## Экран

Изменение настроек экрана.

На экране настроек выберите пункт **Экран**.

- **Яркость:** регулировка яркости экрана.
- **Автонастройка яркости:** автоматическая регулировка яркости экрана устройства Gear в зависимости от условий окружающей среды.
- **Тайм-аут экрана:** установка времени, по истечении которого подсветка дисплея Gear будет отключаться.

## Подключения

### Bluetooth

Устанавливайте подключение к мобильному устройству по Bluetooth. К устройству Gear можно также подключить Bluetooth-гарнитуру и слушать музыку.



- Компания Samsung не несет ответственности за потерю, перехват или несанкционированное использование данных, отправленных или полученных с помощью функции Bluetooth.
- Убедитесь, что вы обмениваетесь данными с надежным устройством, имеющим надлежащий уровень безопасности. Если между устройствами есть препятствия, дальность действия может уменьшиться.
- Некоторые устройства, в частности те, для которых компания Bluetooth SIG не проводила испытаний или которые не были одобрены по результатам таких испытаний, могут быть несовместимы с устройством.
- Запрещается использовать связь Bluetooth в противоправных целях (например, распространение пиратских копий файлов или незаконный перехват разговоров в коммерческих целях).

Компания Samsung не несет ответственности за последствия такого использования связи Bluetooth.

На экране настроек выберите пункт **Подключения** → **Bluetooth**.

- **Bluetooth**: включение или выключение функции Bluetooth.
- **Гарнитура BT**: поиск гарнитур Bluetooth и подключение их к устройству Gear.

## Wi-Fi

Включение функции Wi-Fi для подключения к сети Wi-Fi.

Эта функция доступна, если устройство Gear не подключено к мобильному устройству по Bluetooth.

**1** На экране настроек выберите пункт **Подключения** → **Wi-Fi**.

**2** Выберите пункт **Wi-Fi**, а затем **Автоматически** или **Всегда вкл.**, чтобы подключиться к сети Wi-Fi.

Если выбрать **Автоматически**, отключение от сети Wi-Fi будет выполняться автоматически при подключении устройства Gear к мобильному телефону по Bluetooth. Если выбрать **Всегда выключены**, то устройство Gear можно использовать после подключения к мобильному устройству по Bluetooth и не использовать сеть Wi-Fi.



Если выбран пункт **Всегда вкл.**, заряд аккумулятора будет расходоваться быстрее обычного.

**3** Выберите пункт **Сети Wi-Fi** и выберите сеть в списке сетей Wi-Fi.

Сети, защищенные паролем, обозначены значком замка.

**4** Выберите пункт **ПОДКЛЮЧИТЬ**.



- После подключения устройства Gear к сети Wi-Fi дальнейшее повторное подключение к этой сети будет выполняться без запроса пароля. Чтобы отменить автоматическое подключение Gear к сети, выберите её в списке сетей и выберите пункт **ЗАБЫТЬ**.
- Если не удастся установить подключение к сети Wi-Fi надлежащим образом, перезапустите функцию Wi-Fi на устройстве или беспроводной маршрутизатор.
- Для экономии заряда аккумулятора рекомендуется отключать функцию Wi-Fi, если она не используется.

## NFC

После загрузки необходимых приложений с помощью устройства Gear можно осуществлять платежи и покупать билеты на транспорт и различные мероприятия.

На экране настроек выберите пункт **Подключения** → **NFC**.



Устройство Gear оснащено встроенной антенной NFC. Чтобы не повредить антенну NFC, бережно обращайтесь с устройством Gear.

- **NFC:** включение функции NFC для привязки устройства Gear к вашей кредитной или дебетовой карте.
- **Платеж прикосн.:** укажите приложение, которое будет использоваться по умолчанию для мобильных платежей.



Доступность этой функции зависит от региона или поставщика услуг.

### Осуществление платежей с помощью функции NFC

Перед использованием функции NFC для платежей необходимо зарегистрироваться в службе мобильных платежей. Для регистрации или получения дополнительных сведений об этой службе обратитесь к своему поставщику услуг мобильной связи.

- 1 На экране настроек выберите пункт **Подключения** → **NFC** → **NFC**, чтобы включить соответствующую функцию.
- 2 Прикоснитесь областью антенны NFC в верхней части сенсорного экрана Gear к NFC-терминалу.

Чтобы задать приложение для оплаты, которое будет использоваться по умолчанию, откройте экран настроек и выберите пункт **Подключения** → **NFC** → **Платеж прикосн.**, а затем выберите нужное приложение.



В списке сервисов оплаты могут быть указаны не все доступные приложения оплаты.

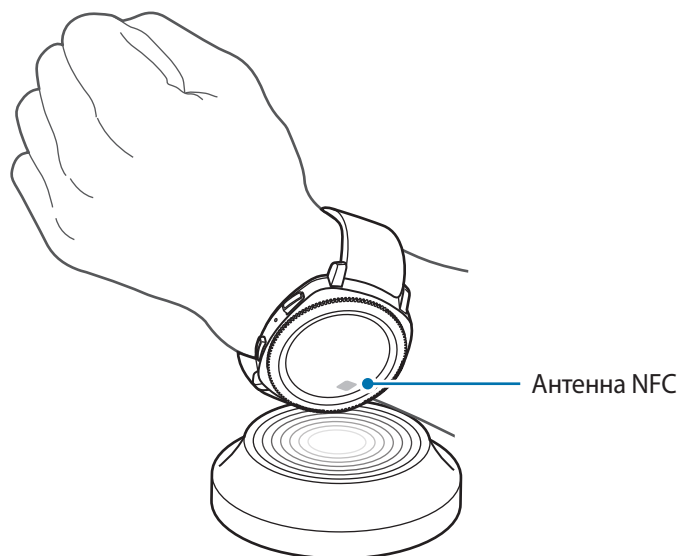

## Оповещения

Настройка вибрации Gear при отключении от мобильного устройства.

На экране настроек выберите пункт **Подключения** → **Оповещения**, чтобы включить соответствующую функцию.

## Автономный режим

В этом режиме отключаются все беспроводные функции устройства. Можно использовать только несетевые функции устройства.

На экране настроек выберите пункт **Подключения** → **Автономный режим**.



Не забывайте выключать устройство во время взлета и посадки. После взлета допускается использование устройства в автономном режиме с разрешения экипажа самолета.

## Местоположение

Настройте устройство Gear для использования информации о текущем местоположении.

На экране настроек выберите пункт **Подключения** → **Местоположение**.

Выберите пункт **Местоположение**, чтобы включить соответствующую функцию, а затем выберите способ получения данных о местоположении.

## Настройки приложений

### Порядок приложений

Вы можете задать порядок расположения приложений на экране приложений.

На экране настроек выберите пункт **Настройки приложений** → **Порядок прилож.**

- **Сначала новые:** самые последние использованные приложения отображаются первыми.
- **Пользовательский:** порядок расположения приложений, определенный пользователем.

### Автоматический запуск приложений

Приложение может открываться автоматически поворотом безеля без необходимости касаться значка приложения. Как только значок состояния безеля оказывается на приложении, приложение запускается автоматически.

На экране настроек выберите пункт **Настройки приложений** → **Автооткр. прил.**

## Вызовы

Изменение настроек функции вызовов.

На экране настроек выберите пункт **Настройки приложений** → **Вызовы**.

- **Голосовой ответ:** ответ на вызовы или их отклонение с помощью голосовых команд на устройстве Gear.

## Сообщения

Изменение настроек функции обмена сообщениями.

На экране настроек выберите пункт **Настройки приложений** → **Сообщения**.

- **Отпр. как аудио:** настройка устройства Gear на отправку голосового сообщения в качестве аудиофайла.

## Безопасность

### Блокировка Gear

Измените настройки безопасности устройства Gear. Эта функция позволяет блокировать устройство Gear автоматически, если оно не перемещается в течение определенного времени.

На экране настроек выберите пункт **Безопасность** → **Блокировка Gear**.

- **Тип:** выбор способа блокировки устройства Gear.
- **Справка:** просмотр сведений о блокировке устройства Gear.

### Служба обновления безопасности

Политика безопасности может обновляться вручную или автоматически.

На экране настроек выберите пункт **Безопасность** → **Служба обновления безопасности**.

- **Проверить наличие обновлений:** обновление политики безопасности устройства Gear вручную.
- **Автообновление:** автоматическое обновление политики безопасности устройства Gear.
- **Загрузка обновлений:** автоматическое обновление политики безопасности устройства Gear при подключении к сети Wi-Fi.

## Общие настройки

### Ввод

Изменение настроек ввода текста.

На экране настроек выберите пункт **Общие настройки** → **Ввод**.

- **Клавиатура по умолчанию:** выбор клавиатуры по умолчанию для ввода символов.
- **Параметры клавиатуры:** изменение настроек клавиатуры Samsung.

### Синтез речи

Настройте параметры преобразования текста в речь, такие как языки, темп речи и т.д.

На экране настроек выберите пункт **Общие настройки** → **Синтез речи**.

- **Язык:** выбор используемого языка.
- **Скорость речи:** настройка скорости чтения.
- **Озвучивание уведомлений:** чтение вслух поступающих на устройство Gear уведомлений.
- **Пров. наличие обновлений:** обновление поддерживаемых языков.



## Сброс Gear

Все данные устройства Gear можно удалить.

На экране настроек выберите пункт **Общие настройки** → **Сброс Gear**.

## Управление энергопотреблением

Пользователь может выбрать режим работы устройства Gear от аккумулятора. Определенные режимы работы от аккумулятора позволяют сократить расход заряда.

На экране настроек выберите пункт **Управление энергопотреблением**.

- **По умолчанию:** обычное использование устройства Gear. Можно пользоваться всеми функциями устройства Gear.
- **Экономия энергии:** включение режима энергосбережения. Отображаемые цвета на экране принимают оттенки серого, и использование некоторых функций ограничивается в целях экономии заряда аккумулятора. Дополнительные сведения см. в разделе [Режим энергосбережения](#).
- **Только часы:** на экране отображаются только часы и все остальные функции отключаются в целях экономии заряда аккумулятора. Для просмотра часов нажмите кнопку возврата на главный экран. Нажмите и удерживайте клавишу «Главный экран», чтобы отключить режим «Только часы».

## Сведения о Gear

Просмотр сведений об устройстве Gear.

На экране настроек выберите пункт **Свед. о Gear**.

- **Информация об устройстве:** отображение сведений об устройстве Gear.
- **Номер модели:** просмотр номера модели устройства Gear.
- **Память:** проверка доступной памяти для хранения.
- **Сведения о ПО:** просмотр версии ПО устройства Gear и состояния системы безопасности.
- **Сведения об аккумуляторе:** просмотр напряжения и емкости аккумулятора устройства Gear.
- **Лицензии откр-го ПО:** просмотр инструкций по ознакомлению с лицензией на ПО с открытым исходным кодом устройства Gear.
- **Отчет о диагностике и использовании.:** автоматическая отправка данных диагностики и сведений об использовании функций устройства Gear в компанию Samsung.
- **Отладка:** включение или отключение функции отладки при разработке приложений для устройства Gear.

## Подключение к новому смартфону

Подключите устройство Gear к новому мобильному устройству. После легкого сброса с удалением данных (кроме мультимедийных файлов и персональных данных) устройство Gear можно подключить к другому мобильному устройству.

На экране настроек выберите пункт **Подкл. к новому телефону**.

# Приложение Samsung Gear

## Введение

Чтобы подключить устройство Gear к мобильному устройству, установите на мобильном устройстве приложение Samsung Gear. Можно проверять состояние устройства Gear, а также загружать рекомендованные типы часов и приложения. Кроме того, можно изменять различные настройки устройства Gear, например, настройки уведомлений.

Запустите приложение **Samsung Gear** на мобильном устройстве.



Доступные функции зависят от типа подключенного мобильного устройства.

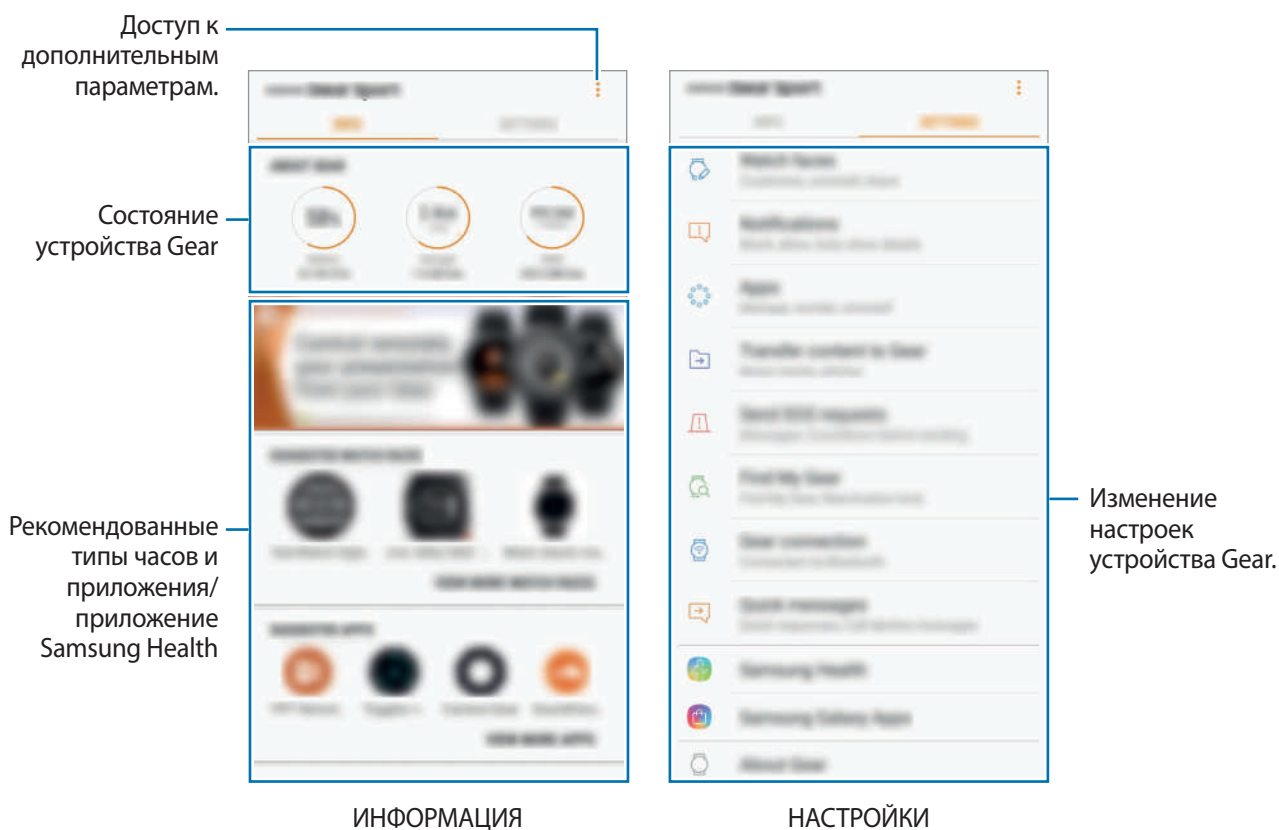

Коснитесь значка  и воспользуйтесь следующими возможностями:

- **Отключить:** отсоединение устройства Gear от подключенного в данный момент мобильного устройства.
- **Подключить новый Gear:** отсоединение текущего устройства Gear от подключенного в данный момент мобильного устройства и подключение нового устройства Gear. Для поиска нового устройства Gear выберите пункт **ПОИСК**. Для возобновления подключения к прежнему устройству Gear выберите его из списка **ПОДКЛЮЧЕННЫЕ УСТРОЙСТВА**.
- **Руководство пользователя:** просмотр руководства пользователя для ознакомления с инструкциями по использованию устройства Gear.
- **Свяжитесь с нами:** приложение **Samsung Members** предлагает услуги поддержки покупателей, такие как диагностика неполадок устройств, и позволяет пользователям направлять вопросы и отчеты об ошибках. С его помощью можно также делиться информацией с другими участниками сообщества пользователей устройств Galaxy или получать самые последние новости и советы для устройств Galaxy. Приложение **Samsung Members** помогает решать любые проблемы, которые могут возникнуть у пользователя в процессе использования устройства.



Доступность этой функции зависит от региона, поставщика услуг или модели устройства.

## ИНФОРМАЦИЯ

Просматривайте состояние устройства Gear, данные приложения Samsung Health, а также загружайте рекомендованные циферблаты и приложения.

Запустите приложение **Samsung Gear** на мобильном устройстве и выберите пункт **ИНФОРМАЦИЯ**.

### СВЕД. О GEAR

Сводная информация о состоянии аккумулятора, встроенной памяти и ОЗУ устройства Gear.

Выберите элемент, чтобы просмотреть подробные сведения.

### ПРЕДЛАГАЕМЫЕ ЦИФЕРБЛАТЫ

Рекомендованные циферблаты можно загрузить из магазина **Galaxy Apps**.

Выберите один из рекомендованных циферблатов, чтобы загрузить его. Чтобы просмотреть другие циферблаты, выберите пункт **ПРОСМ. ДРУГИЕ ЦИФЕРБЛАТЫ**.

## ПРЕДЛАГАЕМЫЕ ПРИЛОЖЕНИЯ

Рекомендованные приложения можно загрузить из магазина **Galaxy Apps**.

Выберите рекомендованное приложение, чтобы загрузить его. Чтобы просмотреть другие приложения, выберите пункт **ПРОСМ. ДРУГИЕ ПРИЛОЖЕНИЯ**.

## ЗДОРОВЬЕ

Просматривайте сохраненные данные приложения Samsung Health, такие как количество пройденных шагов или пульс.

Выберите пункт **ОТКРЫТЬ SAMSUNG HEALTH**.

## НАСТРОЙКИ

### Циферблаты часов

Вы можете изменить дизайн отображаемого циферблата.

На мобильном устройстве запустите приложение **Samsung Gear**, выберите пункт **НАСТРОЙКИ** → **Циферблаты часов**, а затем выберите нужный циферблат. Выбранный циферблат будет применен к экрану часов.

Выберите пункт **НАСТРОИТЬ**, чтобы изменить фон часов и определить объекты, которые должны отображаться вместе с часами.

### Уведомления

Изменение параметров функции уведомления. Держите руку на пульсе с помощью уведомлений о событиях на мобильном устройстве, таких как поступление новых сообщений.

На мобильном устройстве запустите приложение **Samsung Gear**, выберите пункт **НАСТРОЙКИ** → **Уведомления**, коснитесь переключателя, чтобы включить соответствующую функцию, а затем активируйте элементы.

- **Управление уведомлениями:** выбор приложений, установленных на мобильном устройстве, уведомления которых должны поступать на устройство Gear.
- **Показывать только когда надет:** настройка устройства Gear на отображение уведомлений только во время его ношения.
- **Показ при испльзов. телефона:** настройка устройства Gear на отображение уведомлений во время использования мобильного устройства.
- **Включение экрана:** включение экрана устройства Gear при получении уведомления.

- **Сведения об автоотображ.:** отображение деталей полученных уведомлений на устройстве Gear.
- **Индикатор уведомлений:** отображение на устройстве Gear желтой точки на экране часов для оповещения о непросмотренных уведомлениях.
- **Автопереход:** настройте отображение на мобильном устройстве информации, отображаемой на Gear, при поднятии мобильного устройства.





- Функция умного переключателя доступна, только если экран Gear включен.
- Некоторые мобильные устройства не поддерживают функцию умного переключателя.
- Для просмотра сведений при заблокированном экране нужно сначала разблокировать мобильное устройство.

## Приложения



Настройка экрана приложений устройства Gear. Вы можете выбирать нужные приложения и изменять порядок их расположения.

Запустите приложение **Samsung Gear** на мобильном устройстве и выберите пункт **НАСТРОЙКИ** → **Приложения**.

### Удаление приложений

Коснитесь значка  → **Удалить**, а затем коснитесь значка  рядом с приложениями, которые нужно удалить с устройства Gear.

### Изменение порядка расположения приложений

- 1 Нажмите кнопку  → **Изменить порядок** и выберите пункт **Настроить**.
- 2 Коснитесь значка  рядом с приложением и перетащите его вверх или вниз в нужное место.

## Передача содержимого на Gear

Вручную или автоматически передавайте аудиофайлы или файлы изображений, сохраненные на мобильном устройстве, на устройство Gear.

Запустите приложение **Samsung Gear** на мобильном устройстве и выберите пункт **НАСТРОЙКИ** → **Передача содержимого на Gear**.

- **Выбор композиций:** выбор аудиофайлов и их отправка вручную с мобильного устройства на устройство Gear.
- **Автосинхронизация:** синхронизация недавно добавленных аудиофайлов с устройством Gear, когда оно заряжается и оставшийся уровень заряда аккумулятора составляет не менее 15 %.



Если на устройстве Gear недостаточно свободного места, файлы, которые не установлены в качестве избранных, будут удалены, начиная с самых ранних добавленных.

- **Плейлисты для синхрон.:** выбор списка воспроизведения, который требуется синхронизировать с устройством Gear.



**Плейлисты для синхрон.** доступны только, если на мобильном устройстве установлено приложение Samsung Music и эта функция активирована включением параметра **Автосинхронизация**.

- **Выбор фотографий:** выбор изображений и их отправка вручную с мобильного устройства на устройство Gear.
- **Автосинхронизация:** синхронизация изображений с устройством Gear, когда оно заряжается и оставшийся уровень заряда аккумулятора составляет не менее 15 %.
- **Альбомы для синхронизации:** выбор альбома с изображениями, который требуется синхронизировать с устройством Gear.

## Отправка экстренных оповещений

Отправка сообщений с просьбой о помощи троекратным нажатием клавиши «Главный экран» на Gear.

Запустите приложение **Samsung Gear** на мобильном устройстве, выберите пункт **НАСТРОЙКИ** → **Отправка экстренных оповещений**, а затем коснитесь переключателя, чтобы включить соответствующую функцию. Дополнительные сведения см. в разделе [Экстренные сообщения](#).

## Найти мой Gear

Если вы потеряете устройство Gear или забудете, куда его положили, его функциями можно будет управлять удаленно.

Запустите приложение **Samsung Gear** на мобильном устройстве и выберите пункт **НАСТРОЙКИ** → **Найти мой Gear**.



Для использования этой функции сначала необходимо зарегистрировать на подключенном мобильном устройстве учетную запись Samsung.

- **Блокировка активации:** автоматическое отображение запроса на ввод данных об учетной записи Samsung на устройстве Gear после сброса его настроек. Благодаря этой функции сторонние лица не смогут повторно активировать ваше устройство, если оно будет утеряно или украдено.
- **Дистанционное управление:**
  - **Найти Gear:** просмотр местоположения Gear.
  - **Заблокировать Gear:** удаленная блокировка Gear для предотвращения несанкционированного доступа к нему. Эту функцию можно использовать, когда мобильное устройство подключено к устройству Gear по Bluetooth или с помощью удаленного подключения. При заблокированном устройстве Gear подключите мобильное устройство к Gear по Bluetooth. Блокировка будет автоматически отключена.
  - **Сброс Gear:** удаленное удаление всей личной информации, хранящейся на Gear. После сброса информацию нельзя будет восстановить; также станет недоступна функция поиска устройства Gear.

## Подключение Gear

Изменение настроек беспроводного подключения устройства Gear.

Запустите приложение **Samsung Gear** на мобильном устройстве, выберите пункт **НАСТРОЙКИ** → **Подключение Gear**, а затем коснитесь переключателя, чтобы включить соответствующую функцию.

- **Удаленное подключение:** настройка удаленного подключения устройства Gear к мобильному устройству, если подключение между этими устройствами невозможно установить по Bluetooth.



Для использования этой функции сначала необходимо зарегистрировать на подключенном мобильном устройстве учетную запись Samsung.

- **Синхрон. профилей Wi-Fi:** автоматическая синхронизация списка сохраненных сетей Wi-Fi с устройством Gear.



## Быстрые сообщения

Редактируйте или добавляйте текстовые шаблоны для ответа на сообщения или отклонения входящих вызовов.

- 1 Запустите приложение **Samsung Gear** на мобильном устройстве и выберите пункт **НАСТРОЙКИ** → **Быстрые сообщения**.
- 2 Выберите пункт **Быстрые ответы** или **Сообщения при отклон. вызовов**.
- 3 Выберите шаблон, который нужно отредактировать.  
Чтобы создать дополнительные шаблоны, коснитесь значка .
- 4 Измените шаблон и выберите пункт **СОХРАНИТЬ**.

## Samsung Health

Просматривайте данные, сохраненные в приложении Samsung Health.

Запустите приложение **Samsung Gear** на мобильном устройстве и выберите пункт **НАСТРОЙКИ** → **Samsung Health**.

## Samsung GALAXY Apps

Приобретайте и загружайте приложения или циферблаты предназначенные специально для устройства Gear из приложения **Galaxy Apps**.

Запустите приложение **Samsung Gear** на мобильном устройстве и выберите пункт **НАСТРОЙКИ** → **Samsung GALAXY Apps**.

Выполните поиск по категории и выберите приложение и циферблат для загрузки.

## Сведения о Gear

Просматривайте состояние устройства Gear, создавайте резервные копии данных или восстанавливайте данные, а также обновляйте программное обеспечение Gear.

Запустите приложение **Samsung Gear** на мобильном устройстве и выберите пункт **НАСТРОЙКИ** → **Свед. о Gear**.

- **Аккумулятор:** просмотр сведений о доступном заряде аккумулятора и оставшемся времени работы устройства Gear.



Оставшееся время использования устройства указывает на время, оставшееся до полной разрядки аккумулятора. Оно зависит от настроек устройства и условий, в которых оно используется.

- **Память:** просмотр сведений об использованной и доступной памяти. Чтобы удалить ненужные файлы, выберите пункт **ОЧИСТИТЬ**.



Фактический объем доступной внутренней памяти меньше заявленного, поскольку часть памяти зарезервирована под операционную систему и предустановленные приложения. Доступный объем может измениться после обновления устройства.

- **ОЗУ:** просмотр сведений об использованной и доступной памяти ОЗУ. Чтобы ускорить работу устройства Gear за счет уменьшения объема используемой памяти ОЗУ, отметьте приложения из списка приложений и выберите пункт **ОЧИСТИТЬ**.
- **Обновить ПО Gear:** обновление ПО устройства Gear до последней версии.
- **Архивация и восстановление:** резервное копирование данных устройства Gear с помощью приложения Samsung Gear или восстановление данных из архивной копии. Дополнительные сведения см. в разделе [Резервное копирование и восстановление данных](#).
- **Юридическая информация:** просмотр правовой информации касательно устройства Gear.
- **Неизвестные источники:** разрешение на установку приложений из неизвестных источников на Gear.
- **Маркетинговая информация:** настройка получения рекламных материалов Samsung, таких как специальные акции, выгодные предложения о членстве и новостные рассылки.
- **Samsung account:** просмотр информации об учетной записи Samsung.
- **Имя устройства:** изменение имени устройства Gear.

## Обновление ПО через приложение Samsung Gear

Загрузить и установить обновление ПО устройства Gear можно с помощью службы FOTA (беспроводная загрузка прошивки).

- 1 Запустите приложение **Samsung Gear** на мобильном устройстве.
- 2 Выберите пункт **НАСТРОЙКИ** → **Свед. о Gear** → **Обновить ПО Gear** → **Загрузка обновления вручную**.
- 3 Выберите пункт **ЗАГРУЗИТЬ** и установите на мобильном устройстве последнюю версию ПО.
- 4 Ознакомьтесь с инструкциями на экране и выберите пункт **УСТАНОВИТЬ**.

Копия обновленной версии ПО будет автоматически скопирована с мобильного устройства на устройство Gear, после чего оно будет перезагружено.



Для автоматической проверки наличия доступных обновлений и их загрузки выберите пункт **Автоматическая загрузка**, чтобы включить соответствующую функцию. Обновления будут загружены только при подключении устройства к сети Wi-Fi.

## Резервное копирование и восстановление данных

Сохраняйте данные настроек и других приложений устройства Gear, чтобы иметь возможность их восстановления в дальнейшем.

Для резервного копирования данных запустите приложение **Samsung Gear** на мобильном устройстве и выберите пункт **НАСТРОЙКИ** → **Свед. о Gear** → **Архивация и восстановление** → **Параметры резервного копирования** → **СДЕЛАТЬ РЕЗЕРВНУЮ КОПИЮ**. Данные будут сохранены в облачном хранилище Samsung Cloud.



- Резервная копия музыки и изображений, сохраненных на устройстве Gear, не создается.
- Данные приложения Samsung Health автоматически сохраняются в приложении Samsung Health на подключенном мобильном устройстве.

Для восстановления данных запустите приложение **Samsung Gear** на мобильном устройстве и выберите пункт **НАСТРОЙКИ** → **Свед. о Gear** → **Архивация и восстановление** → **Восстановление** → **ВОССТАНОВИТЬ**. Данные будут восстановлены из самой последней резервной копии.

## О приложении Samsung Gear

Просмотр информации о версии приложения Samsung Gear.

Запустите приложение **Samsung Gear** на мобильном устройстве и выберите пункт **НАСТРОЙКИ** → **О приложении Samsung Gear**.

# Приложение

## Устранение неполадок

Перед обращением в сервисный центр Samsung попробуйте приведенные ниже способы устранения неполадок. Некоторые неполадки могут не возникать на вашем устройстве Gear.

### Устройство Gear не включается

Устройство Gear не включится, если аккумулятор полностью разряжен. Зарядите аккумулятор перед включением устройства Gear.

### Сенсорный экран медленно или неправильно реагирует на касания

- При установке защитной пленки или дополнительных аксессуаров на сенсорный экран он может работать некорректно.
- Сенсорный экран может работать неправильно в следующих ситуациях: на вас надеты перчатки, вы касаетесь экрана грязными руками, острыми предметами или кончиками пальцев.
- Повышенная влажность и попадание жидкости могут стать причиной неправильной работы сенсорного экрана.
- Выключите и снова включите устройство Gear, чтобы устранить временные неисправности ПО.
- Убедитесь, что на устройстве Gear установлена последняя версия ПО.
- Если сенсорный экран поцарапан или поврежден, обратитесь в сервисный центр Samsung.

## Устройство Gear «зависает», или возникают критические ошибки

Попробуйте выполнить действия, указанные ниже. Если неполадка не устранена, обратитесь в сервисный центр Samsung.

### Перезагрузка устройства

Если устройство Gear «зависает», необходимо закрыть все приложения или выключить устройство и снова включить его.

### Принудительная перезагрузка

Если устройство Gear не реагирует на выполняемые действия, для его перезагрузки нажмите и удерживайте клавишу «Главный экран» (клавишу питания) в течение более 7 секунд.

### Сброс устройства

Если способы выше не помогли устранить проблему, выполните сброс настроек устройства.

На экране приложений нажмите кнопку  (Настройки) → Общие настройки → Сброс Gear. Перед сбросом настроек устройства рекомендуется создать резервную копию всех важных данных, хранящихся в памяти устройства Gear.

## Другое устройство Bluetooth не может обнаружить ваше устройство Gear

- Убедитесь, что на устройстве Gear включена беспроводная связь Bluetooth.
- Перезагрузите ваше устройство Gear и повторите попытку.
- Убедитесь, что ваш Gear и другое Bluetooth-устройство находятся в пределах зоны действия Bluetooth (10 м). Расстояние может различаться в зависимости от среды использования устройств.

Если это не поможет устранить проблему, обратитесь в сервисный центр Samsung.

## Подключение Bluetooth не установлено, или устройство Gear и мобильное устройство отключены

- Убедитесь, что функция Bluetooth включена на обоих устройствах.
- Убедитесь в отсутствии препятствий между устройствами, например стен и электроприборов.
- Убедитесь, что на мобильном устройстве установлена последняя версия приложения Samsung Gear.
- Убедитесь, что ваш Gear и другое Bluetooth-устройство находятся в пределах зоны действия Bluetooth (10 м). Расстояние может различаться в зависимости от среды использования устройств.
- Перезагрузите оба устройства и снова запустите на мобильном устройстве приложение Samsung Gear.

## Невозможно выполнить или принять вызов

- Убедитесь, что ваше устройство Gear подключено к мобильному устройству по Bluetooth. Если устройство Gear подключено к мобильному устройству удаленно, входящие вызовы принимать невозможно.
- Проверьте, не включена ли функция запрета вызова для входящего номера телефона на мобильном устройстве.
- Проверьте, не включен ли режим «Не беспокоить». Если он включен, то во время входящих вызовов сенсорный экран не включается. Поверните bezel или нажмите клавишу «Главный экран» или клавишу «Назад», чтобы включить экран и просмотреть входящий вызов.

## Значок аккумулятора пуст

Аккумулятор разряжен. Зарядите аккумулятор.

## Аккумулятор не заряжается (при использовании одобренных зарядных устройств Samsung)

- Убедитесь, что устройство Gear правильно подключено к беспроводной док-станции для зарядки, а беспроводную док-станцию для зарядки — к зарядному устройству.
- Обратитесь в сервисный центр Samsung для замены аккумулятора.

## Аккумулятор разряжается быстрее, чем обычно

- Эффективный заряд аккумулятора устройства Gear может снижаться при слишком низкой или высокой температуре окружающей среды.
- При использовании некоторых приложений расход заряда аккумулятора увеличивается.
- Аккумулятор является расходным материалом, и его эффективный заряд будет со временем снижаться.

## Устройство Gear нагревается

При долговременном использовании приложений, потребляющих большое количество электроэнергии, устройство Gear может нагреваться. Это нормальное явление, не влияющее на производительность и срок службы устройства Gear.

Если устройство перегревается или нагревается, не используйте его в течение некоторого времени. Если устройство не остывает на протяжении длительного времени, обратитесь в сервисный центр Samsung.

## Неверная информация альтиметра/барометра

- После калибровки альтиметра через определенное время измеряемое значение станет неточным. Для точного измерения высоты периодически касайтесь значка , чтобы откалибровать показания альтиметра.
- В случае попадания влаги (в душе или во время занятий в воде) или посторонних предметов в датчик атмосферного давления высота может измеряться неточно. При попадании моющего средства, пота или капель дождя на устройство Gear промойте его в чистой воде и тщательно просушите датчик атмосферного давления перед использованием.

## **Устройство Gear не может определить мое текущее местонахождение**

Устройство Gear использует информацию о местоположении мобильного устройства. В некоторых местах, например в помещении, на пути сигнала GPS могут возникать помехи. На мобильном устройстве используйте сеть Wi-Fi для определения вашего местонахождения.

## **Хранившиеся на устройстве Gear данные утеряны**

С помощью приложения Samsung Gear регулярно делайте резервные копии всех важных данных, хранящихся в памяти устройства Gear. В противном случае восстановить потерянные или поврежденные данные будет невозможно. Компания Samsung не несет ответственности за потерю данных, хранящихся в памяти устройства Gear.

## **Вокруг внешней части корпуса устройства Gear есть небольшой люфт**

- Этот люфт неизбежно появляется при производстве корпуса и может приводить к небольшой вибрации или движению частей устройства.
- Со временем из-за трения между частями люфт может увеличиться.



## Авторские права

© Samsung Electronics, 2017.

Данное руководство защищено международными законами об авторских правах.

Запрещается воспроизводить, распространять, переводить или передавать какие-либо части данного руководства в любой форме и любым способом, электронным или механическим, включая фотокопирование, запись и хранение в любой системе хранения и поиска информации, без предварительного письменного разрешения компании Samsung Electronics.

## Товарные знаки

- SAMSUNG и логотип SAMSUNG являются зарегистрированными товарными знаками компании Samsung Electronics.
- Bluetooth® является зарегистрированным товарным знаком Bluetooth SIG, Inc. во всем мире.
- Wi-Fi®, Wi-Fi Protected Setup™, Wi-Fi Direct™, Wi-Fi CERTIFIED™ и логотип Wi-Fi являются зарегистрированными товарными знаками компании Wi-Fi Alliance.
- Остальные авторские права и товарные знаки являются собственностью их владельцев.